

# 回 覧

## 町内会からお知らせ

### 2024年4月



🏠 ご入学されるご家族様おめでとうございます

📄 「3丁目2号公園」 開設されましたのでご利用ください。

☎️ 危ない 電話に気をつけて

(大沢地区防犯協会・仙台北警察署 大沢駐在所) 添付

📄 令和6年度清掃活動表 (別紙)

学校まで遠い道のりです。

運転マナーを守り注意をお願いします

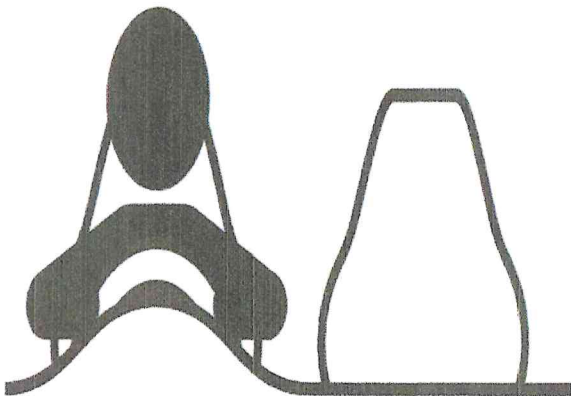

カラオケ 毎月 第2・第4水曜日 午後1時~3時

お気軽にお出かけください (飲み物持参)

(お問合せ・ご連絡・ご相談)

1丁目 保志副会長 090-2026-7105

2丁目 戸田副会長 738-7452

3丁目 齋藤副会長 090-2971-1184

4丁目 金子副会長 090-7526-8679

## 令和6年度 清掃活動

毎回全戸参加です。皆様のご協力をお願いします。

※時間 7:00~7:30 ※集合場所 各丁目公園

( 3丁目1班・12班の方は ㊦ 3丁目2号公園 )



|     |        |     |                         |
|-----|--------|-----|-------------------------|
| 第1回 | 5月19日  | (日) | 公園の草取り、ゴミ拾い及び事前に刈った草の回収 |
| 第2回 | 6月16日  | (日) | 居住地の歩道や空地の清掃            |
| 第3回 | 7月21日  | (日) | 公園の草取り、ゴミ拾い及び事前に刈った草の回収 |
| 第4回 | 9月8日   | (日) | 居住地の歩道や空地の清掃            |
| 第5回 | 10月13日 | (日) | 公園の草取り、ゴミ拾い及び事前に刈った草の回収 |

各丁目の公園に年間予定ポスター及び

毎月の回覧「町内からのお知らせ」でお伝え致します。

持参道具 : 草刈カマ・草削りカマ・トング・くまで・軍手等  
ゴミ拾い用袋 : 各公園にて準備

※参加者は必ず名簿にサインをお願いします。

※雨天中止(各公園に赤旗掲示)の場合は、次週の日曜日に順延します

# 危ない 電話に 気をつけて!

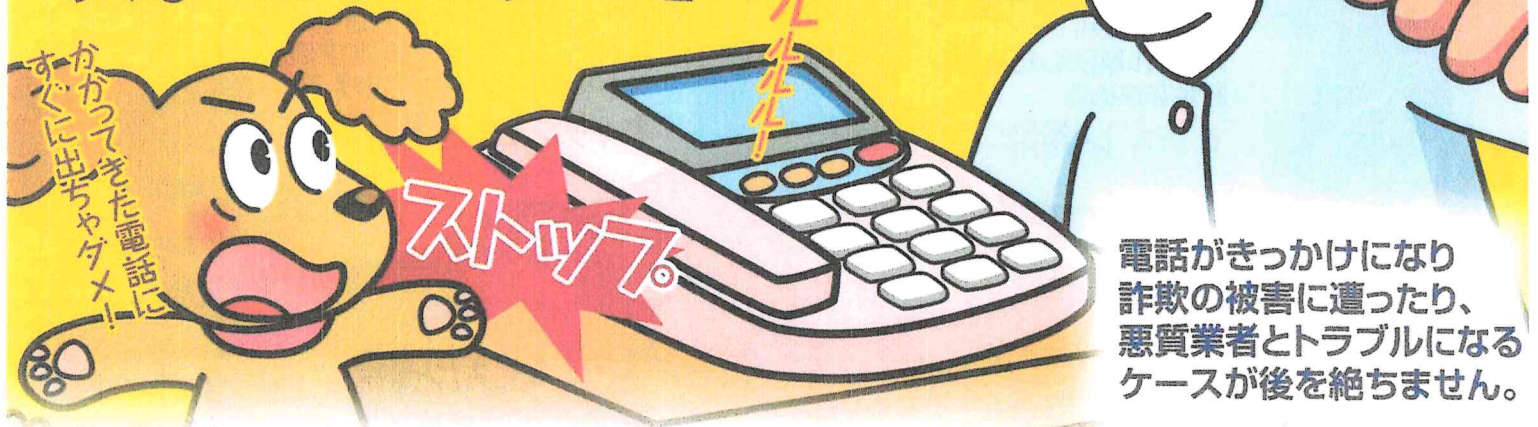

電話がきっかけになり  
詐欺の被害に遭ったり、  
悪質業者とトラブルになる  
ケースが後を絶ちません。

## 留守番電話や通話の自動録音装置を活用して 不審な電話をシャットアウト!

### 留守番電話

ただいま、  
留守にしております。  
お名前とご用件をお願いします。

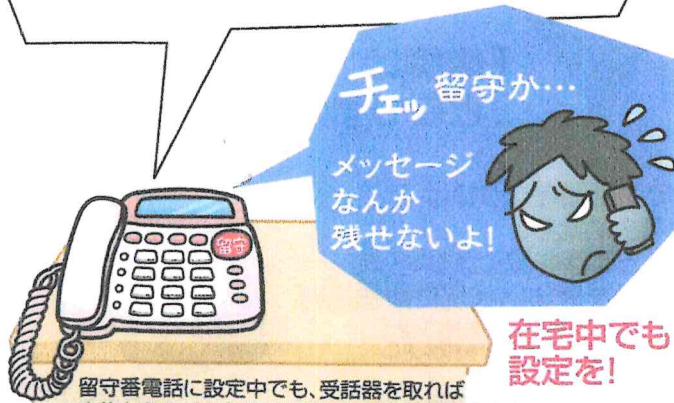

### 通話の自動録音装置

この電話は、特殊詐欺などの  
犯罪被害防止のため、  
通話が録音されます。



電話を悪用する者は、音声を録音されて証拠が残ることを嫌います!

大 沢 地 区 防 犯 協 会  
仙 台 北 警 察 署 大 沢 駐 在 所

かかってきた電話、

# ゼーンズに出いていませんか？

怖い話が紛れ込んでいるかも…!

「オレだけど…  
会社の小切手が入った  
カバンを置き忘れて…」

お金を  
必要！  
助けて！



子や孫を装い、  
トラブル解決のために  
お金を求める  
**オレオレ詐欺**

「口座が悪用されています  
口座の凍結が必要です！」

銀行協会職員等を名乗り、  
口座の保護等を口実に  
キャッシュカードや暗証番号のメモを  
封筒に入れさせて封印を求め、  
スキを見て偽物とすり替える  
**キャッシュカード詐欺盗**

担当者を  
すぐに  
向かわせ  
ます



「アポ電」にも注意!

家族構成や資産等の個人情報  
を聞かれたら詐欺の予兆電話かも!

公的機関や実在企業等を名  
乗って電話をかけ、個人情報  
を事前に把握することにより、  
後日しかける詐欺をよりやりや  
すくする方法です。

詐欺にとどまらず、家に押し入ら  
れお金や命を奪われる事件も  
起きています。

「医療費の還付が  
あります」

ATMでの  
手続きが  
必要です



公的機関の  
職員を装い、  
お金が戻ると偽って  
ATMを操作させ、  
逆にお金を奪う  
**還付金詐欺**

「自分は大丈夫」と思っているも、  
いったん話を聞き始めると  
相手の巧妙なストーリーや話術で、  
信じてしまうかも…  
相手のペースに乗せられてしまうかも…

「カニ、いかがですか？」

「おきまつね！  
送って  
とりあえず、  
…」



「体調は  
どうですか？」

それは  
大変ですね…。  
ご相談に  
乗りますよ。

断ったのに商品を送りつけて  
支払いを求めたり、  
親身になって話を聞くふりをして  
契約せざるを得ない状況に持ち込む  
**悪質な電話勧誘販売**



## ご家族のみなさんへ

家で過ごす時間の長い高齢者は、電話を悪用した詐欺等の標的にされています。

離れて暮らしていたり、昼間ひとりで過ごしている高齢のご家族のため、電話に通話の自動録音装置を取り付ける等の安全対策をお願いします!

疑問・不安を感じたり、詐欺だと思ったら

**#9110** 警察総合相談窓口

**188** (いやや) 消費者ホットライン

令和6年4月吉日

高野原おおぞら子ども会育成会

会長 沢田 泉紀

高野原おおぞら子ども会

## 廃品回収へのご協力をお願い

日頃より子ども会の活動について、ご理解をいただき誠にありがとうございます。また、廃品回収のステーション回収及び、分別へのご協力に心から感謝申し上げます。

4月及び、今後の廃品回収開催日は下記の通りです。今月もご協力のほど、何卒よろしくお願いいたします。

# 4月26日（金曜日）

※ 雨天決行。中止はありません。  
※ 8:30 までにお近くのゴミ集積所へ  
お出してください。

今後の廃品回収実施日（毎月第4金曜日）

2024 5/24、6/28、7/26、8/23、  
9/27、10/25、11/22、12/27  
2025 1/24、2/28、3/28

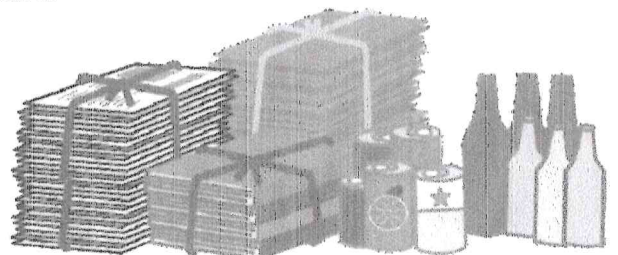

お問い合わせ先 担当：荒井（090-5180-4938）

# 防犯・子ども守ろうデーのご協力をお願い

「防犯・子ども守ろうデー」とは  
仙台市独自に設けたものであり、毎月第2金曜日を「防犯・子ども守ろうデー」とし、学校単位で  
実施しているものです。特に5月12月には関係機関の協力を得て全市一斉に防犯活動を行っています。

## 5月10日（金） 守ろうデー

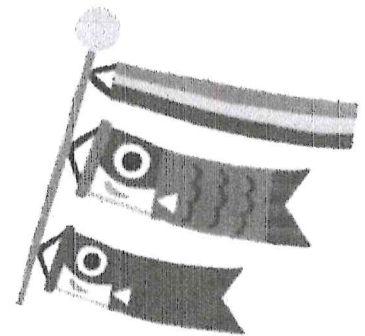

地域の皆様には日頃より、子供たちを温かく見守って頂きありがとうございます。

5月10日（金）は仙台市の防犯・子ども守ろうデーになります。

ご自宅の前や散歩や帰宅途中に下校途中の子ども達を見かけましたら  
目を配って頂けるようお願い致します。

なお、不審者や危険行為を目撃した際には、川前小学校または大沢駐在所へご連絡をお願い致します。

|       |      |                         |
|-------|------|-------------------------|
| 川前小学校 | Tell | 0 2 2 - 3 9 4 - 6 7 2 7 |
| 大沢駐在所 | Tell | 0 2 2 - 3 9 4 - 2 5 6 0 |

下校時刻は  
15～16時頃になっています  
ご協力お願いします

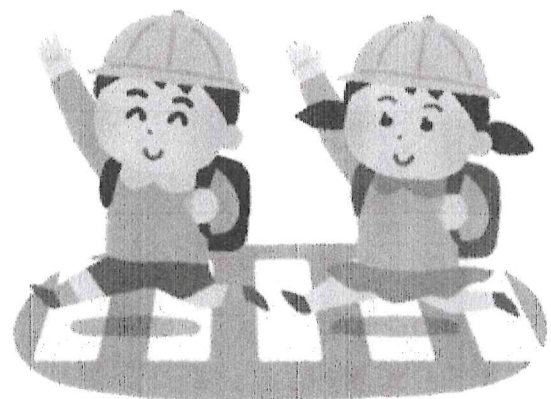

令和5年度

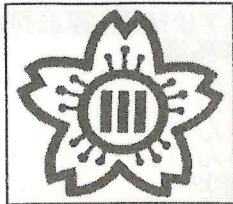

# 学校だより



令和6年3月22日

No.12

仙台市立川前小学校 電話394-2225

学校 Web ページ: <https://www.sendai-c.ed.jp/~kawamae/>

○学校目標 「自ら学び、関わりを深め、たくましく生きる子供の育成」

○協働型学校評価

到達目標: 「よりよい生活を送るために、自ら考え、行動し、共に高め合う児童の育成」

重点目標: 「**明るく元気な挨拶、相手を思いやる行動ができた**」と回答する割合を、児童・保護者・地域・教職員それぞれ70%以上にする。

## ～1年間ありがとうございました～

朝晩の冷え込みも緩み始め、朝の陽光の明るさからも春の訪れが実感されるこの頃です。

さて、19日に行った卒業式では、6年生が学び舎を立派に巣立っていきました。また、本日は在校生が修了式に臨み、修了証書を受け取りました。学級では、担任が児童一人一人に通信表を手渡すと共に、これまで成長した点や頑張ったことについて伝え、労いました。

子供たちには、今年度を振り返りつつ、新年度の新たなスタートに向け、期待感を持たせて進級させたいと思います。

保護者の皆様、地域の皆様には、この一年大変お世話になりました。御理解と御支援に心より感謝申し上げます。

## 第73回川前小学校卒業式

3月19日、第73回卒業式を挙行いたしました。

今年度の卒業式は、4年ぶりに在校生代表として5年生が参加しました。また、来賓の方も参加いただき、卒業生への祝意を頂戴いたしました。

式では、卒業生が自身の将来の夢について語り、その決意を新たにしていました。門出の言葉や合唱では、卒業の名残惜しさや進学への期待感の入り混じった表情が垣間見られ、一人一人の気持ちが伝わってきました。

これまで川前小学校を支え続けた卒業生89名が、更に成長していくことを職員一同願っております。



## 児童の登下校を見守ってくださっている方々への感謝の会

3月7日、児童の登下校時や放課後に、交通安全指導をしてくださったり、安全を見守ってくださったりしている、「学校ボランティア防犯巡視員」「交通安全協会大沢支部」「交通指導隊大沢分隊」の皆様に来ていただき、感謝を伝える会を行いました。お集まりいただいた方々を前に、代表の6年生が感謝の言葉を述べ、気持ちを込めて書いた感謝の手紙を手渡しました。また、卒様式で歌う歌も披露しました。自分たちを見守ってくださっている地域の方々に感謝の気持ちを持ち、これからも交通安全に気を付け、安全に過ごしていけるよう家庭でもお声掛けください。



## 3月11日の朝会より

東日本大震災から13年目を迎えた3月11日、大震災で犠牲となった方々の御冥福をお祈りするとともに、震災の教訓を伝承していく取組の一つとして、震災のことについて考える朝会を行いました。

震災が発生して時間が経つと共に、震災の記憶風化が課題となっています。震災後生まれの児童にとって、震災についての知識の差が広がっています。そのため、節目などで震災を振り返る機会が重要となります。

震災の教訓を今後も受け継ぎ、また、生かしていくために、家庭でも、震災に関する話合いを持ち、お子さんの防災意識を高めていただきたいと思います。

笑顔あふれる学校



鏡谷先生から、震災当時のこと、備えの大切さについてお話がありました。

～各賞受賞おめでとうございます～

様々な分野で頑張った川前小児童に賞状が届いておりますので紹介いたします。

仙台市小・中学校児童生徒書きぞめ展

| 硬筆の部 | 特選  | 賞  | 氏名   |
|------|-----|----|------|
| 4年   | 武藤  | 春希 | さん   |
| 5年   | 金賞  | 菊入 | 優里さん |
| 1年   | 青地選 | 吉田 | 翔帆さん |
| 1年   | 青地選 | 吉田 | 唯玖さん |
| 2年   | 青地選 | 原田 | 美楓さん |
| 2年   | 青地選 | 倉木 | 大華さん |
| 3年   | 青地選 | 小倉 | 心陽さん |
| 3年   | 青地選 | 山本 | 結陽さん |
| 4年   | 青地選 | 佐山 | 植暁さん |
| 4年   | 青地選 | 山本 | 松山さん |
| 5年   | 青地選 | 庄松 | 松山さん |
| 6年   | 青地選 | 植松 | 松山さん |
| 6年   | 青地選 | 松山 | 松山さん |

| 毛筆の部 | 特選 | 賞  | 氏名   |
|------|----|----|------|
| 4年   | 吉田 | 瑚子 | さん   |
| 5年   | 金賞 | 龍美 | さん   |
| 5年   | 金賞 | 吉田 | 早坂さん |
| 6年   | 金賞 | 早坂 | 透乃さん |
| 3年   | 早坂 | 藤木 | 真穂さん |
| 3年   | 早坂 | 渡邊 | 七琉さん |
| 4年   | 早坂 | 村山 | 文香さん |
| 6年   | 早坂 | 藤  | 椎香さん |

仙台市小学校家庭科、仙台市中学校技術・家庭科、

| 仙台市立高等学校家庭科合同作品展 | 出品 | 氏名         |
|------------------|----|------------|
| 5年               | 園部 | 凛花さん       |
| 5年               | 千葉 | 創太さん       |
| 6年               | 米田 | 望美さん       |
| 6年               | 櫻井 | 美緒さん       |
| 仙台市合同展(図画工作作品展)  | 2年 | グエン カイウイさん |
| 4年               | 佐藤 | 陽葵さん       |
| 5年               | 菅原 | 琉央さん       |
| 5年               | 菅原 | 地優さん       |
| 6年               | 早坂 | 梨乃さん       |
| 私たちの作品展          | 出品 | あおぞら学級     |



おめでとうございます

離任式・始業式のお知らせ

- 離任式** ・ 3月28日(木)  
 ◇8:50登校 ※8:00以降に登校させてください。旧教室に入ります。  
 ◇9:00開始 ◇9:40頃下校  
 ・持ち物(手提げ、上靴等)  
 ※5年生は離任式終了後に机・椅子の移動作業があるため、11:00頃の下校となります。
- 始業式** ・ 4月8日(月)  
 ◇8:25登校 ※新しい学年の昇降口を使います。  
 ◇特別タイム3校時限 ◇11:30頃下校  
 ・持ち物(ランドセル、上靴、筆記用具等) ※詳しくは各学年のおたよりを御覧ください。

4月の行事予定 ※予定が変更する場合があります。

| 日  | 曜 | 行事予定等                            | 日  | 曜 | 行事予定等                             |
|----|---|----------------------------------|----|---|-----------------------------------|
| 1  | 月 | 春休み(3月23日～4月7日)                  | 16 | 火 | 2年・あおぞら発育測定                       |
| 2  | 火 |                                  | 17 | 水 | 交通安全教室                            |
| 3  | 水 |                                  | 18 | 木 | 6年全国学力・学習状況調査 1年発育測定              |
| 4  | 木 |                                  | 19 | 金 | 5年聴力検査 視力(再)                      |
| 5  | 金 |                                  | 20 | 土 | 授業参観 全校2校時限・父母教師会総会・学校経営方針説明会・懇談会 |
| 6  | 土 |                                  | 21 | 日 |                                   |
| 7  | 日 |                                  | 22 | 月 | 振替休業日                             |
| 8  | 月 | 特別タイム3校時限 披露式 始業式 入学式            | 23 | 火 | 尿検査1次 代表委員会① 6年学力調査(児童質問調査)       |
| 9  | 火 | 特別タイム4校時限 6年発育測定 一斉下校見守り         | 24 | 水 | 交通安全教室予備日 クラブ活動 尿検査予備日            |
| 10 | 水 | 特別タイム4校時限 5年発育測定 2年～6年給食開始       | 25 | 木 | 3年聴力検査                            |
| 11 | 木 | 4年発育測定 1年給食開始                    | 26 | 金 | 特別タイム 1年生を迎える会 児童宅確認①             |
| 12 | 金 | 2年～6年仙台市生活・学習状況調査 3年～6年仙台市標準学力検査 | 27 | 土 |                                   |
| 13 | 土 |                                  | 28 | 日 |                                   |
| 14 | 日 |                                  | 29 | 月 | 昭和の日                              |
| 15 | 月 | 委員会活動 3年発育測定                     | 30 | 火 | 特別タイム 児童宅確認② 2年聴力検査 視力(再)         |

まなびポケットの欠席連絡について

まなびポケットの欠席連絡ですが、年度内の3月28日まで使用できます。新年度初日の4月8日(月)は、欠席等の連絡については連絡帳かお電話(022-394-2225)にてお願いいたします。  
 ※4月9日(火)からは、欠席等の連絡はまなびポケットでお願いいたします。

春休みの事故防止について

暖かくなってくると、自転車で出掛けることも多くなると思います。家庭でも自転車の安全な乗り方についてお話しください。また、気の緩みからか保護者に許可を得ず子供たちだけで学区外へ出掛けたケースがこれまでに見られました。(学区外へは保護者同伴でないと行くことはできません。)様々な事故に巻き込まれないよう、休み中の生活についてお子さんと確認していただけますようお願いいたします。

春休みの学校等への連絡について

休み中における事故等の急な連絡は、学校(394-2225)へ御連絡ください。(3月25日(月)～4月5日(金)までの期間中16:50～翌朝8:20までは自動音声案内となります。)  
 なお、土日に緊急を要する事象が発生した場合は、警察・消防・救急・医療機関・関係機関相談窓口(別紙)に御連絡ください。また、児童の生命や安全に関わる重大事態の際は、教育委員会教育局教職員課(214-8872または214-8873)にも御連絡をお願いいたします。



# 川前小学校支援地域本部

2024. 3.1  
VOL③

## News Letter

日頃から、学校支援地域本部の活動にご協力とご理解をいただき、ありがとうございます。  
1年生の秋の校外学習サポートの様子をご紹介します。なお、サポーターさんも引き続き募集しておりますので見学だけでもOKです♪ぜひ学校に遊びにいらしてください。

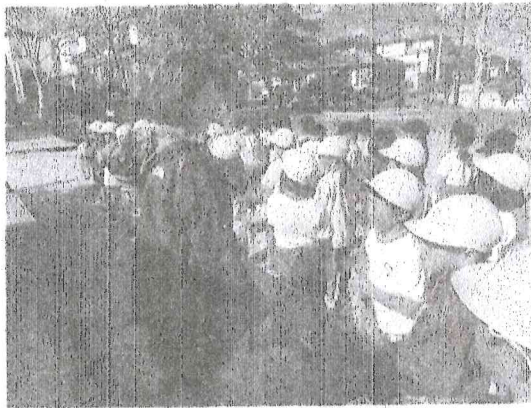
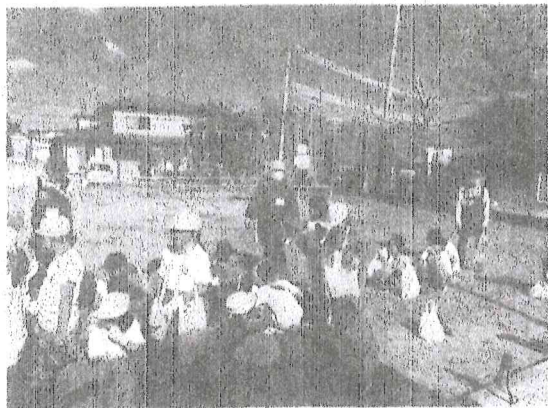

幼かった子供たちが頼もしく成長していく姿に感動しながらサポーターさんも一緒に楽しく活動していただきました。



支援地域本部携帯QRコード

<申込先・問合せ先>

「川前小学校」

Tel : 022-394-2225 Fax : 022-394-6727

mail : kawamae@sendai-c.ed.jp

または、支援地域本部携帯: 090-9150-2184

携帯mail : kawamae-sv@softbank.ne.jp

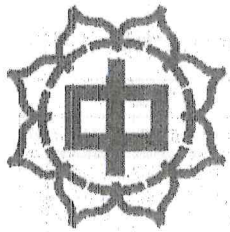

# 沢中だより

第11号

令和6年3月22日発行

〒989-3211

仙台市青葉区赤坂1丁目2番地の1

TEL 022-394-2226

FAX 022-391-3256

e-mail oosawa-jh@sendai-c.ed.jp



【学校教育目標】自他を愛し、主体的に社会と関わり、他者との対話を通して未来を創造していく生徒の育成

## 第77回卒業式 培った確かな自信と決意を胸に、それぞれの道へ

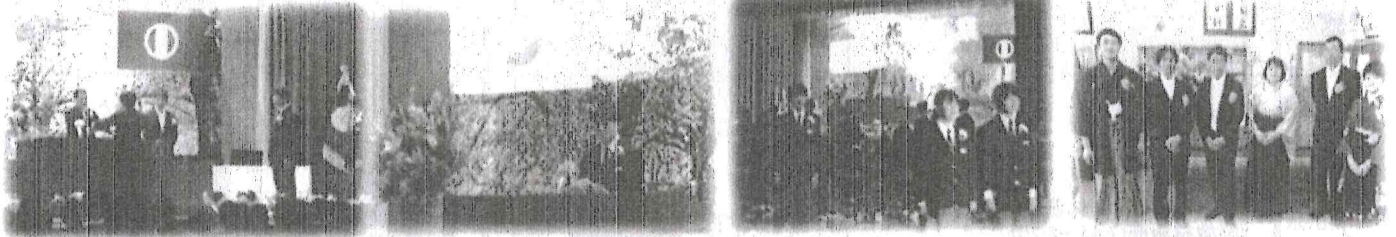

3月9日(土)に第77回卒業式を行いました。

110名の卒業生が、大沢中学校で培った確かな自信と決意を胸に、それぞれの道へ旅立ちました。

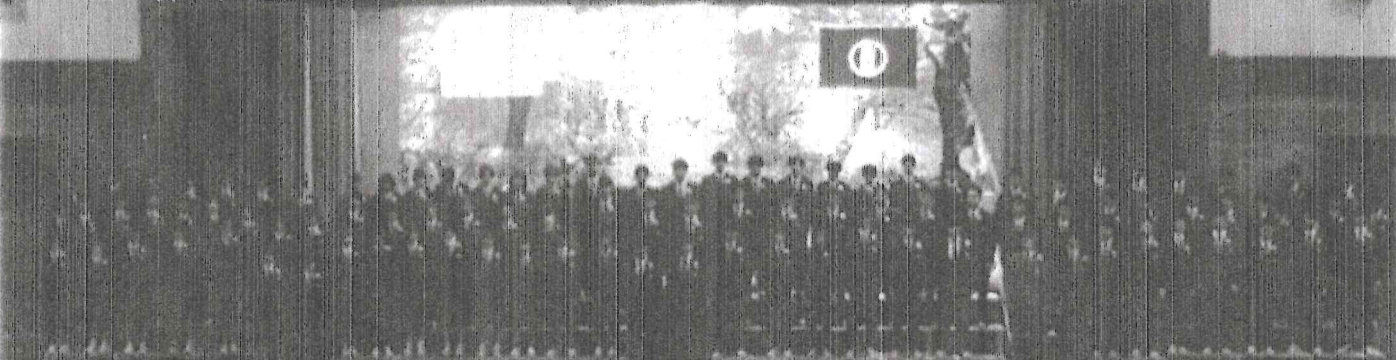

『答辞』では、卒業生代表の沼倉佳実さんが、「今日、私たち卒業生は、この大沢中学校での日々の生活の中で培った確かな自信と決意を胸に、それぞれの道へと旅立ちます(中略)。この三年間で身に付けた力は、何よりも代えがたいものです。私た

ち卒業生一同は、この大沢中学校での経験と思い出という宝物を持って、可能性にあふれた未来へと、強く、優しく、熱く、自分らしく、大いなる一歩を踏み出します。」と、力強く述べました。これからも大沢中出身であることを誇りに活躍されていくことを、職員一同、応援しています。

卒業生の皆さん、これまでありがとうございました。

### お知らせ

- ・春休み期間中の平日は、本校の電話自動音声案内の設定が、夕方 16:45 から翌朝 8:15 となります。
- ・離任式は、3/29(金)8:50~9:30(予定)、体育館で行います。卒業生や保護者の方も参加できます。
- ・新クラス発表は、4/8(月)の始業式の朝 7:45 に生徒昇降口で発表します。
- ・入学式は、4/9(火)13:30~14:30(予定)、本校体育館で行います。在校生は代表生徒のみ参加となります。
- ・副教材の販売は、4/10(水)午前7:45~8:25、体育館で行います。詳しくは別紙をご覧ください。
- ・令和6年度の給食開始は4/15(月)からとなります。4/10(水)~12(金)の3日間は、お弁当持参となります。
- ・令和6年度の年間行事予定、4月の行事予定は学校 HP に掲載していますので、それぞれ御確認ください。

毎月の予定については、本校 HP で御確認ください。また、同 HP 内の「沢中 Now (ブログ)」にて、学校生活のようすを紹介しています。こちらもご覧ください。更新は平日の毎週火曜日・木曜日です。

第三者への公開・開示や不当な目的利用や複写・複製等はお断りします。

# かわまえじどうかんだより 4月号

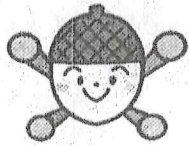

〒989-3212 仙台市青葉区芋沢字赤坂 32-19

TEL&FAX 022 (394) 7386

☆各種お知らせはホームページからもご覧いただけます☆



開館時間

月～金 9:00～18:00  
土 9:00～17:00

休館日

日曜日・祝日・年末年始

## ♪ 児童館へあそびにきてね♪

～じどうかんは0歳～18歳まで、どなたでも利用できる「あそびの場」です～

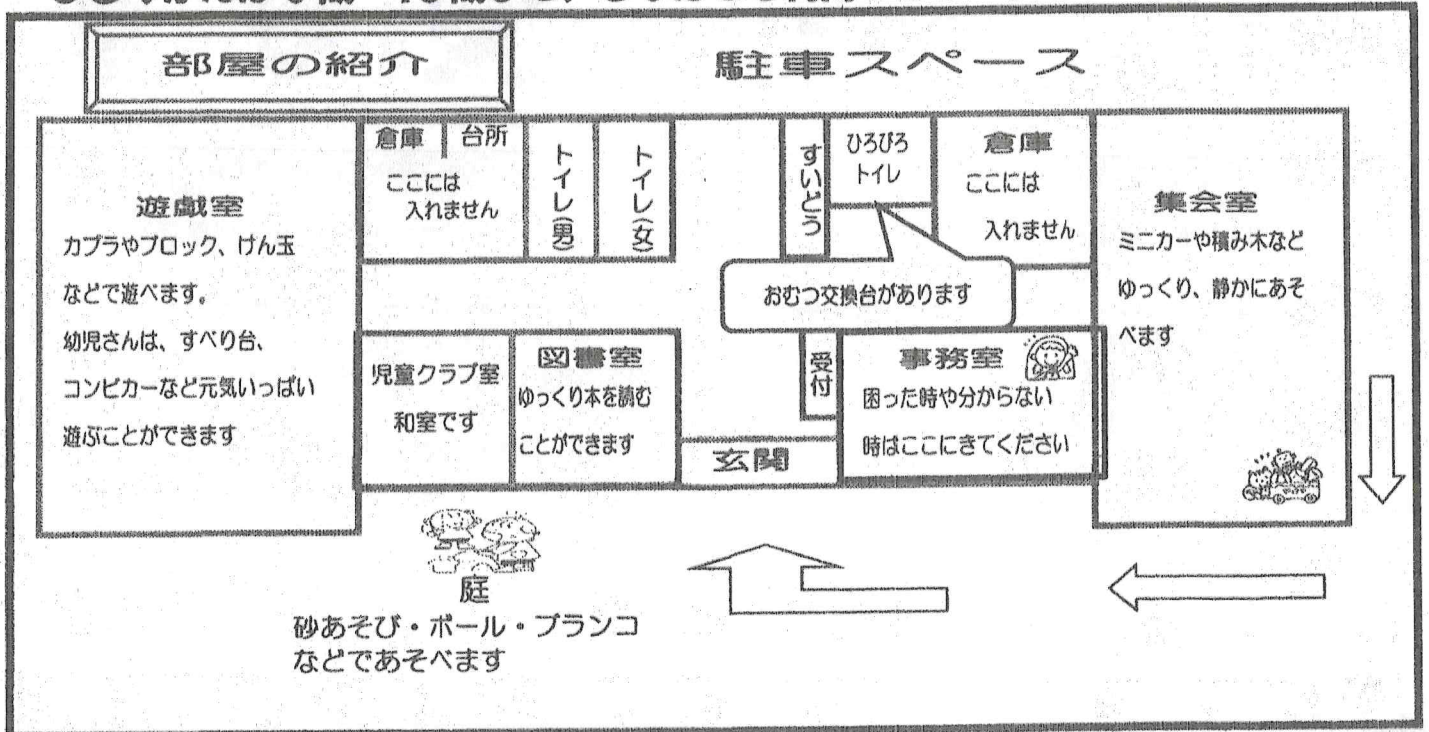

## 令和6年度 幼児クラブ募集のお知らせ

～ぱんだくらぶ～

集団の場の中で、友だちや親子との「あそび」を通して、友だちの輪を広げ、健全な心と体の成長を図ることを目的としたクラブです。

☆対象：2歳以上の親子 20組

※2歳のお誕生日と同時に申し込みいただけます。登録制です。

☆活動日：木曜日(月2回程度) 11:00～11:45

☆費用：無料

☆申込み：直接児童館までお申込みください。

(定員になり次第しめきります)



ぱんだくらぶ「おわりの会」



うさぎ・こあら合同「おわりの会」

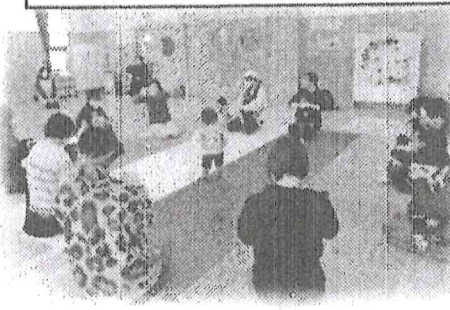

おはなしクローバー



\*\*\*大沢市民センターは、地元の豊かな自然を生かした地域づくりを支援しています\*\*\*



公益財団法人  
仙台ひと・まち交流財団

令和6年4月1日発行

# 大沢市民センターだより 4月号

仙台市大沢市民センター 〒989-3212 仙台市青葉区芋沢字要害65

〈TEL〉394-6891 〈FAX〉394-6439

ホームページ公開中です。「仙台市大沢市民センター」で検索してください



## 令和6年度 大沢市民センター 取組目標

地域の人と共に大沢の魅力を学び、人と地域のつながりをさらに深めます

### ◆令和6年度 大沢市民センター主催事業予定◆

| 講座名                         | 内容  | 対象      |
|-----------------------------|---|---------|
| 子どもお楽しみ体験講座                 | 児童館と連携しながら、小中学生向けの体験型講座を開催します。                                  | 小中学生    |
| インリーダー研修会                   | 次年度の子ども会リーダーとなる児童と世話人を対象にした研修会です。                               | 児童と世話人  |
| 大沢農学校                       | 通年で畑づくりを学びながら、受講生や児童館の子どもたちとの交流や、畑の活動支援を行います。                   | 成人      |
| 大沢朗々学園                      | 年間を通して様々な分野について学びます。《5月16日(木)開講式》                               | 概ね60歳以上 |
| 大沢市民まつり                     | 大沢地域住民が一堂に集まり、実行委員会と共に、子どもから高齢者まで幅広い親睦と交流を図るため大沢市民まつりを実施します。    | どなたでも   |
| スポーツで地域交流「川前・大沢グラウンドゴルフ交流会」 | 川前地区と大沢地区の住民の親睦と交流を図るため、グラウンドゴルフ交流会を実施します。                      | 地域の方    |
| 大沢・川前地域交流ネットあがれ！天旗          | 大沢・川前両地区の交流と活気ある地域づくりを目指して、凧づくり講座や凧あげを実施します。                    | どなたでも   |
| 大沢地域出前講座                    | 各町内会や団体と連携し、講座の出前をします。  | 地域の方    |
| 大沢地域防災講座                    | 地域の防災について実践的な講座を開催します。  | 地域の方    |
| 大沢・川前地域合同発表会                | 地域の中学校・小学校・幼稚園による合同発表会を開催します。                                   | 地域の方    |
| 大沢地域懇話会                     | 町内会や学校・諸団体との情報交換をします。   | 地域の方    |
| 生涯学習活動発表会<br>みやぎ学習フェア       | 宮城地区管内の市民センター、文化センター及び地域で活動しているサークル、団体の活動成果を広瀬文化センターのホールで発表します。 | 地域の方    |
| 大沢市民企画会議                    | 地域在住の市民企画員を募り、地域ニーズや地域の課題に対応した講座を企画します。                         | 地域の方    |

※諸事情により開催時期や内容の変更、または講座が中止となる場合があります。最新の情報は市民センター窓口、またはセンターだよりなどでご確認ください。

## 大沢農学校

## 受講生募集のお知らせ

開講日：令和6年4月19日(金) 9:30~11:30

講座はおおむね月2回、金曜日開催。年間12回程度実施。

対象：成人20人

※定員を超えた場合は、新規の方を優先させて

材料費：2,000円

いただきますのでご了承ください。

申込方法：4月5日(金)午前9:00~4月16日(火)午後5:00

電話と窓口で受付。

\*材料費は第1回目の講座(4月19日)の際に集金いたします。

\*年度途中からの受講はできません。

市民センター敷地内の畑で季節の作物を育て、播種から土づくりまで学びます。

畑の管理作業などの自主活動や大沢児童館の畑に関する講座でボランティアとして活動していただきます。



3月7日(木)、大沢朗々学園の閉講式と「尺八コンサート」を実施しました。尺八演奏家の大友憧山氏をお招きし、15曲を演奏して頂きました。テレビドラマのテーマ曲から歌謡曲、洋楽まで、幅広いジャンルの演奏に、観客はすっかり聴き入ってしまいました。「尺八の概念が変わった」「とても素晴らしかった!」「大友先生の技量に魅了された」といった感想が聞かれました。閉講式終了後には、「色々な方と交流できたり、学べたりしてとても楽しかった」などと声をかけて頂きました。来年度に向けての気持ちを新たに、今年度の朗々学園は終了しました。

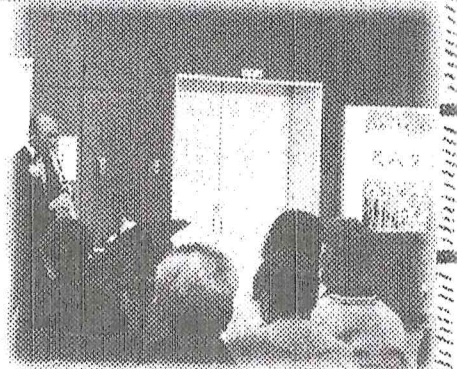

## 大沢農学校

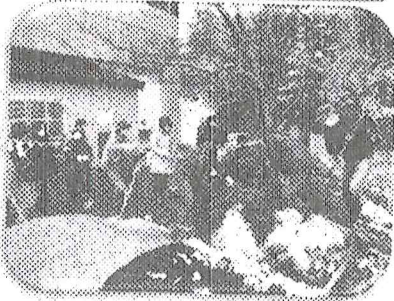

3月8日(金)に大沢農学校が行われました。4月からまた新たな作物を育てる準備として、最終回であるこの日は堆肥づくりを行いました。

会議室に戻ってからは受講生がこの1年を振り返り、それぞれ印象に残ったことをフリートークで話し合いました。「ナスがあんなに大きく育ってびっくりした。」「自宅でも同じ作物を育ててみたが、うまくいかなかった。」という声がありました。

また、先生への質問コーナーでは「大根が二股になるのはどうしてですか。」「ナスは整枝をきちんとしたら実がたくさんなりますか。」など積極的に質問をしていました。

## 小さな発表会 「大人のためのお話会」

3月13日(水)、読み聞かせボランティアあいうえおさんによる「大人のためのお話会」を開催しました。絵本・紙芝居・素話で、様々な物語の世界を楽しむことができました。参加者からは、「ゆったりとした雰囲気の中、お話の世界に惹きこまれてしまいました。絵本から遠ざかっていましたが、また読んでみようと思います。」「時間を忘れるほど聴きいってしまいました。選書が良かったです。」など好評な意見が多く寄せられ、心が温まる癒しの時間となったようです。



### \*4月の休館日\*

1日(月)・8日(月)・15日(月)  
22日(月)・30日(火)

### \*体育館個人利用日について\*

毎月第2日曜日です。(9:00~21:00)

●4月14日(日)

【2時間大人240円、小中学生120円】

※用具は各自ご持参ください。

※予約はできません。

### \*4月の施設利用窓口申し込み\*

- 6月分抽選確定 4/2(火)~4/9(火)
- 6月分空室申込み 4/10(水)~
- 7月分抽選申込み 4/16(火)~4/29(月祝)

### 資源回収庫の利用について

●利用時間 午前9時~午後4時30分

センター休館日(月曜と祝日の翌日)は利用できませんので、お持ちになる前にご確認ください。

【紙類】①新聞・折込チラシ ②段ボール ③紙パック  
④雑誌 ⑤雑がみ

\*それぞれ分別して、ひもで十文字にしっかりしばってください。(ビニール袋や箱には入れないでください。)

⑥防水加工もしくはコーティングされた紙マークがついた紙製品は、中身を軽く洗って紙袋に入れてください。

【衣類・布類】洗濯して乾かした物を透明な袋に入れ、袋の口をしばってください。

### ★回収できないもの

布団、座布団、カーペット、マットレス、作業服、制服、雨具、革製品

これらの記事は、2024年3月20日現在の情報をもとに記載しています。最新の情報は、窓口や市民センターホームページをご確認ください。

◆このチラシはリサイクルできます◆

2024年度保存

高野原地区にお住まいの皆さまへ

## 資源回収のお願い

2024年度

高野原おおぞら子ども会 育成会会長

沢田 泉紀

日頃より子ども会活動にご理解ご協力をいただきまして誠にありがとうございます。本年度も、ゴミ集積所でのステーション回収を行う運びとなりました。皆さまのご協力を何卒よろしくお願いいたします。

不明な点は

担当 荒井 梢 090-5180-4938 まで

### 〈開催要項〉

#### 毎月第4金曜日(祝日も実施)

2024/4/26、5/24、6/28、7/26、8/23、9/27、10/25、11/22、12/27、  
2025/1/24、2/28、3/28

回収場所:各ゴミ集積所(仙台市環境局家庭ごみ減量課より回収場所として許可を頂いています)

- ・朝8:30までに、ゴミ集積所にお出し下さい
- ・雨や雪が降っていても開催します(中止はありません)
- ・風や動物による被害を防ぐため、ネットはかけてください
- ・高野原町内会さまのご協力により、高野原町内会ホームページにも開催時期や回収品目などが掲載されておりますので、ご活用ください <http://takanoharatown.com>
- ・コロナウイルス蔓延防止および子ども会会員数の減少により、今後も各戸公園回収は行いません

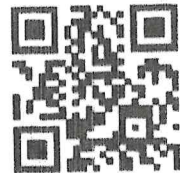

昨年度の資源回収収益は 40,533 円でした

(子ども会会員の安全会加入費などに有意義に活用させていただきます  
ここにご報告し、皆さまのご協力を心より感謝申し上げます)



### 〈回収品目〉 分別のご協力をお願いいたします

- ・古紙類 新聞(折り込みチラシも一緒に可)、段ボール、紙パック(リサイクルマークのものだけ) 雑誌-雑がみ(週刊誌・月刊誌・単行本・カタログ・パンフレット・包装紙・紙袋類・はがき・菓子や贈答品などの紙箱・レシート[感熱紙は除く]・トイレットペーパーの芯・割りばしの袋)
- ・布類(透明なポリ袋に入れてください・布団など綿の入ったものは回収できません)
- ・アルミ缶(アルミマークのはいった缶のみ) ←単価が高いのでぜひご協力お願いします!
- ・再使用びん(日本酒びんは茶色と緑色のみで、すりガラスや他の色のびんは回収しません) 詳しくは裏面をご覧ください

# 集団資源回収回覧用

## リーフレット

下記の品目は、再使用されたり、製品の原料となる貴重な資源物です。  
ごみにしないで、リサイクルを進めましょう。

※ご担当者の方へ：集めていない品目には×をつけてください。

### 古紙類

- 新聞・折込みチラシ
- 段ボール ●紙パック
- 雑誌 ●雑がみ

### 布類

### アルミ缶

### 再使用びん

- 指定されたびんだけ集めます

### ● 出し方のポイント ●

#### 古紙類

- 種類別に分け、ひもで十字にしっかりしぼる



- 粘着テープでとじない
- ビニール袋には入れない

- 紙以外の部分は取り除いて

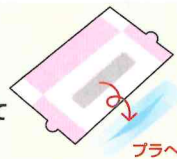

#### 布類

- 洗濯して、透明なポリ袋に入れて出す



#### アルミ缶

- 軽くすすいで



#### 再使用びん

- 軽くすすいでフタをはずして



### このようにリサイクルされます！

- 新聞・折込みチラシ▶新聞紙・週刊誌など
- 段ボール▶段ボール
- 紙パック▶ティッシュ・トイレトペーパーなど
- 雑誌▶雑誌・紙箱の原料など
- 雑がみ▶段ボールの原料など
- 布類▶古着・ウエス・反毛材料
- アルミ缶▶アルミ缶・アルミ製品
- 再使用びん▶洗って再使用

※事業者から排出される資源物は回収対象となりません。

### ◎実施日

|   |   |    |     |   |    |     |   |    |     |
|---|---|----|-----|---|----|-----|---|----|-----|
| 月 | 日 | 曜日 | 雨天時 | 日 | 曜日 | 雨天時 | 日 | 曜日 | 雨天時 |
|   |   |    |     |   |    |     |   |    |     |
|   | 日 | 曜日 | 雨天時 | 日 | 曜日 | 雨天時 | 日 | 曜日 | 雨天時 |
|   |   |    |     |   |    |     |   |    |     |

### ◎集積場所

\_\_\_\_\_

◎時 間 \_\_\_\_\_ : \_\_\_\_\_ から \_\_\_\_\_ : \_\_\_\_\_ までに出してください。

この地域の実施団体は、

問い合わせ(担当)

まで

前回の回収実績( 月 日分)は \_\_\_\_\_ kg(業者売上金 \_\_\_\_\_ 円)  
上・下期分の奨励金は、 \_\_\_\_\_ 円でした。ご協力ありがとうございました。

|   |  |  |  |  |  |  |  |  |  |  |  |
|---|--|--|--|--|--|--|--|--|--|--|--|
| 回 |  |  |  |  |  |  |  |  |  |  |  |
| 覧 |  |  |  |  |  |  |  |  |  |  |  |

※裏面の一覧表もご確認ください。

種類によってリサイクル用途が違ってくるので、きちんと分別し、古物はひもでしばって出しましょう。



# 回収品目一覧表

※この一覧表は仙台市集団資源回収業者協議会との協議により作成しています。

## 新聞・折込みチラシ

新聞紙と一緒に折込みチラシも出せます。



**出し方の注意**

- 粘着テープでとじない
- ビニール袋には入れない

## 段ボール

果物や家電などの段ボール



**出し方の注意**

止め金(ホチキス類)ははさぎなくCOK

粘着テープ類やカーボン類は取り除いて

アルミなどでされたものは出せません

## 紙パック

牛乳やジュース類の紙パック



**出し方の注意**

フラスコツクリの注ぎ口は必ずして

アルミなどでコーティングされたものは出せません

洗って開いて乾かして

## 雑誌

週刊誌・単行本・百科事典・教科書など



※【雑誌】と【雑報】はそれぞれ分けて、ひもで十字型にしはって出して下さい。月2回の紙類定期回収とは出し方が異なりますのでご注意ください。

## 雑がみ

※ホチキスやのりなどで糊が凝りかかっているもの

飛び散らないようしはって

シムツタ・郵便ポリ袋が紙袋にまとめて

※感熱紙やカーボン紙などの禁制品が混入している場合は家庭ごみへ

飛び散らないようしはって

飛散しないようしはって

**出し方の注意**

ビニールコーティングなど紙以外のペーシは取り除いて

## 紙製容器包装について

このマークは「紙製容器包装」を表すマークです。「紙製容器包装」の中には、防水加工紙やアルミ加工紙などもあり、全て集団資源回収で回収できるわけではありません。

## 布類

### 出し方の注意

- 洗濯する
- 透明な袋に入れる
- 袋の口をしぼる
- 濡れた状態の布類は回収できません



### ！×回収しないもの

- 布団、枕、盛布団類
- 作業服、制服
- カーペット、マットレス
- 雨具(カッパ)
- 汚れているもの

## 回収する主な布類

|       |      |      |       |      |
|-------|------|------|-------|------|
| ズボン   | シャツ  | セーター | ジャケット | タートル |
| ワンピース | 下着   | カーチン | シャツ   | タオル  |
| 毛布    | カーチン | シャツ  | シャツ   | タオル  |

【その他布類の例】 シャツ、ブラウス、ワンピース、タンポポシャツ、インポリアカーコート、カーペット、カーテン、ハンカチ、和服、靴下、タオル、ハンカチ など

## アルミ缶

軽くすいで、ボトル缶のフタは必ずして家庭ごみへ



このマークがついている缶のみ回収します。

## 再利用びん

軽くすいで、フタをはずして、フラスコのフタはフラスコ、それ以外のフタは家庭ごみへ

ビールびん

無色びん、スモーグ(くもりガラス)びんは回収しません。

日本酒びん

ビールびん

透明飲料びん

## ！古紙に混ぜてはいけなないもの

- 臭いのついた紙
- 洗剤や漂白剤の類など
- 汚れた紙
- ヒヤゲキの類など
- ビニールでコーティングされた紙
- 黒か顔色の(アルミ)の紙
- カーボン紙、カーボン紙
- 感熱紙(レシート)など
- 写真、金紙、紙幣など

回収品目についてのお問い合わせ

仙台市環境局家庭ごみ減量課……TEL.214-82250

FAX.214-82277



知的障害者の皆さんの食事を作る  
お仕事をしてみませんか？

高野原町内会/会長

資格はいりません！

# 調理員募集

急募!!  
マイカー  
通勤できる方

**仕事** 障害者施設における調理業務全般

**給与** 正職給与171,605円～195,705円(正職員パート共に処遇改善手当含む)

パート時給 1,033円

【※ 各種手当有(処遇改善手当含む)】

【※ 賞与・各種社会保険完備・福利厚生制度有】

**時間** 6:30～19:00 正職員(実働8時間) 40歳まで

パート(実働6時間) 年齢不問

**休日** 週休2日制(シフト制)

**応募** まずはお気軽に  
お電話下さい!!



社会福祉法人 千代福社会

[住所] 〒989-3212

仙台市青葉区芋沢字畑前北62

[URL] <http://www.sendai-fukusi.org>

お問い合わせ(法人本部)

▶▶ 022-394-5206

(担当) 千田

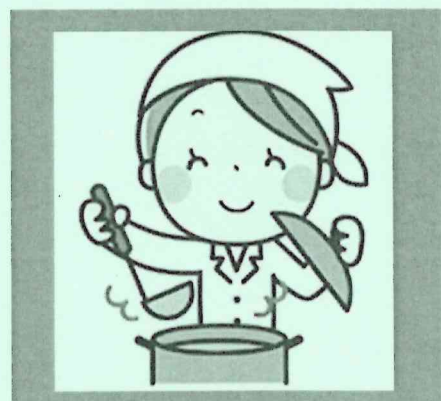
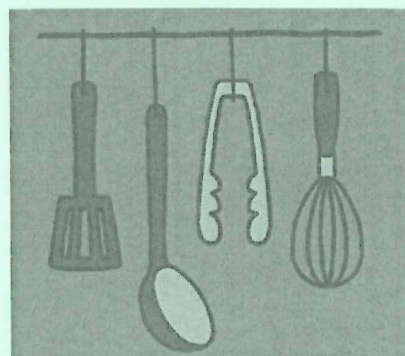

見学大歓迎!  
お気軽にどうぞ!



パート職員  
夜勤専門職員  
正職支援員  
大募集!

詳細につきましてはHPやハローワークからお願いします。

# 全国地域安全運動第35回仙台市大会

令和5年10月18日(水)、宮城野区文化センター パトナホールにおいて、「全国地域安全運動第35回仙台市大会」が開催されました。

今年度は、第一部で表彰式、第二部で宮城県警察音楽隊の演奏を行いました。

郡和子仙台市長、伊藤誠仙台市防犯協会連合会会長の挨拶後、伊藤会長から防犯功労団体、防犯功労者に対して表彰状、郡仙台市長から防犯指導隊員・防犯女性部員の20年勤続、10年勤続及び退任感謝状がそれぞれ授与され、表彰式が行われました。



第二部は、昨年と同じく、宮城県警察音楽隊とカラーガード隊によるドリル演技が披露されました。

今年は、仙台市防犯協会連合会の協会員・賛助会員の皆様や宮城野区文化センターにおいでのお客様も参加され、客席から大きな拍手が送られました。



運動期間中の令和5年10月13日、JR仙台駅西口ペDESTリアンデッキにおいて、仙台中央地区防犯協会連合会と若林区防犯協会連合会の合同による犯罪被害防止を呼び掛ける街頭キャンペーンを実施しました。

若林区防犯協会連合会片岡昭夫会長の挨拶後、ペDESTリアンデッキを通る皆様に、「犯罪被害に遭わないように」と声を掛けながら、啓発用品を配布しました。

街頭キャンペーンには、仙台中央地区防犯協会連合会から3地区、若林区防犯協会連合会から3地区の計6地区の単位防犯協会に参加していただきました。

この他に、宮城県クレジットカード犯罪対策連絡協議会会員のトヨタファイナンス株式会社と株式会社日専連の皆様、青葉区役所、若林区役所、仙台中央警察署、若林警察署の皆様にもご参加いただきました。



# 各地区防犯協会の活動紹介

## 仙台南地区防犯協会連合会

### 郡山地区防犯協会

10月16日、防犯女性部員が自転車を活用して、地区内の3つの小学校周囲を中心に防犯パトロールを実施した。



### 緑ヶ丘地区防犯協会

10月11日と15日の両日、青山郵便局やコンビニエンスストアにおいて、「特殊詐欺被害防止」を呼び掛ける街頭キャンペーンを実施した。



## 仙台北地区防犯協会連合会

### 八幡・国見・貝ヶ森地区防犯協会

10月19日、東北福祉大駅前において、東北福祉大学生「TeamZERO」、「ポラリス宮城」、仙台北地区少年補導員協会等と合同で、犯罪被害防止を呼び掛ける街頭キャンペーンを実施した。



### 木町通地区防犯協会

12月2日、地下鉄北四番丁駅前交差点において、「各種犯罪被害防止」を呼び掛ける街頭キャンペーンを実施した。



## 仙台東地区防犯協会連合会

### 仙台東地区防犯協会連合会

10月11日、JR仙台駅東口において、「仙台弁くやし」、「みやぎくん」も参加して、犯罪被害防止を呼び掛ける街頭キャンペーンを実施した。



### 岩切今市防犯協会

10月13日、仙台農業協同組合岩切支店、今市簡易郵便局等において、「特殊詐欺被害防止」を呼び掛ける街頭キャンペーンを実施した。



## 協賛会員・賛助会員募集

仙台市防犯協会連合会では、「安全で安心して暮らせる街仙台」を目指して活動しています。

本活動の趣旨にご賛同いただける会員の皆様を募集しています。

詳しくは仙台市防犯協会連合会までお問い合わせ下さい。

## 防犯出前講座受付中

仙台市防犯協会連合会では、町内会、老人クラブ、福祉事業所、単位防犯協会等から防犯出前講座を受け付けております。

ご希望の団体は、仙台市防犯協会連合会事務局までお申し込み下さい。

なお、お申し込みの際は、開催日時を決定してからお願いいたします。 ※費用は無料です。

お問い合わせ先: 仙台市防犯協会連合会 事務局 TEL 022-214-4261

## 各地区防犯協会連合会事務局

仙台中央地区  
仙台中央警察署  
TEL 222-7171

仙台南地区  
仙台南警察署  
TEL 246-7171

仙台北地区  
仙台北警察署  
TEL 233-7171

仙台東地区  
仙台東警察署  
TEL 231-7171

泉地区  
泉警察署  
TEL 375-7171

若林区  
若林警察署  
TEL 390-7171