

回覧

町内会からお知らせ

2021年7月

添付書類

- 書面表決時のご意見について
- 不審者について
- 大沢駐在所管内の事件・事故発生状況
- 宮城地区まつり中止について
- 熊情報
- 6月14日交通安全指導・6月20日清掃作業(ご協力)
- 7月18日第3回清掃作業のお知らせ

※カラオケ倶楽部・囲碁クラブ・グランドゴルフにつきましては、
もう少しお待ちください。

お問合せ

1丁目副会長 中野
3丁目副会長 斎藤
総務部長 大久

2丁目副会長 戸田
4丁目副会長 鈴木
会長 三浦



回覧

高野原町内会 会員の皆様

先に実施した本年度定期総会（書面表決）の際には、会員の皆様から貴重なご意見をいただきましてありがとうございます。

1	○コロナ過の中で様々な計画行事が中止となったことに伴う繰越予算等の執行方法	●本年度の予算執行状況も勘案しながら、出来るだけ会員の皆様に還元できるような対応を検討していきたい。（総会資料14ページ参照）
2	○市バスの増便要請	●直近では、令和元年町内会有志による「地域交通を考える会」を立上げ、周辺バス運行路線の乗客数調査なども行った上で陳情を行った結果、仙台市交通局からは「厳しい状況のもと、ご要望にお応えする事は極めて困難」との回答であった事は周知のとおりです。しかしながら、町内会の皆様の極めて重要な関心事であることから、どのような改善策があるかも含めて、検討を進めてまいります。
3	○ゴミの出し方が悪い	●個人の意識した対応が必要で、これまでも市のリーフレット・又、町内にはポスター、回覧においても注意喚起を行っていますが、今後も継続して啓発を行ってまいります。
4	○犬の散歩で糞尿の処理をしない	
5	○子供が道路、3丁目公園藤棚の下でスケードボードの遊びの危険	●各ご家庭、学校や子供会等でも指導・注意喚起が行われていると思いますが、地域の皆様も気がついたら声がけするなど、町内会全体で育成できるよう今後ともご協力をお願いします。
6	○道路について アスファルトの舗装止まれの文字が消えている	●大沢地区交通安全協会と協議してみます。
7	○回覧版の方法（ホームページで十分では）	●ホームページを見ない会員様もおられる事も考え、これから良い方法を検討して参ります。
8	○清掃作業の名簿について	●サインだけで良いのでは？ 検討して参ります。
9	○公園について	●1丁目公園、3丁目2号公園の「あずまや」年内に設置予定となっています。小さい滑り台については公園課に申請してみます。
10	○防災無線の設置	●検討して参ります。
11	○収支決算をもっと明確にしてほしい	●次年度より分かり易く表示致します。
12	○雑木林の整備について	●総合支所等へのお願いを続けて行いますが、個人所有の為時間がかかる事ご了承下さい。

＊感謝のお言葉

- 交通安全指導の皆様、子供達通学時の安全を見守っていただき有り難うございます。
- 指定避難所移動のご案内有難うございます。

＊ご提案

- 非常時に係る必要経費を、一定額の積立又はプールしてはどうでしょうか。

回覧

大沢駐在所管内の事件・事故発生状況 令和3年6月1日現在

高野原町内会 防火防犯部

不審者についてのお知らせ

令和3年6月8日(火) 19:28 1丁目のお住まいの方より班長を通して変な人がウロウロしている、この家の方が、どこの人と聞いたらパキスタンと答えた「この車は、年代物ですね」などと車のことを色々聞かれ、車の価値が分かっているようで、しばらくウロウロし気持ち悪かったとの通報がありました。



※仙台北警察署に連絡

「不審者がいる場合は、すぐ110番をして下さい。」との事。

大沢駐在所 394-2560 不在の場合は仙台北警察署に転送されます。

2丁目辺りでも不審者があり仙台北警察署でパトロールをしております。

以上

【別紙 1】

大沢駐在所管内の事件・事故発生状況 令和3年6月1日現在

1 事件

(1) 令和2年 (1月から12月)

○ 1月	詐欺	1件	
	住居侵入	1件	
○ 2月	窃盗	1件	
○ 3月	器物損壊	1件	
○ 4月	器物損壊	2件	
○ 5月	窃盗	1件	
	詐欺	1件	
	暴行	1件	(9件)
○ 6月	窃盗	3件	
○ 7月	器物損壊	1件	
○ 8月	器物損壊	1件	
	窃盗	2件	
○ 9月	窃盗	2件	
○ 10月	なし		
○ 11月	窃盗	3件	
	器物損壊	3件	
○ 12月	窃盗	1件	
	詐欺	1件	
	暴行	1件	(27件)



(2) 令和3年 (1月から5月)

○ 1月	窃盗	1件	
	器物損壊	1件	
	脅迫	1件	
○ 2月	なし		
○ 3月	窃盗	1件	
○ 4月	窃盗	1件	
	詐欺	2件	
○ 5月	なし		(7件) ▲2件

2 交通事故

(1) 令和2年 (1月から12月)

○ 物件事故	213件	(223件)
○ 人身事故	10件	
		(月平均18.6件)
		(5ヶ月93件)

(2) 令和3年 (1月から6月)

○ 物件事故	65件	(73件) ▲20件
○ 人身事故	8件	



令和3年6月

宮城地区管内 町内会長 各位

いきいき宮城推進協議会

会長 庄子 隆

(公印省略)

令和3年度宮城地区まつりについて（お知らせ）

初夏の候、皆様にはますますご清栄のこととお慶び申し上げます。

また、日頃から宮城地区におけるまちづくり活動にご協力を賜り、心から御礼申し上げます。

さて、「宮城地区まつり」は市民、地域活動団体、企業、行政など、地域のさまざまな団体が連携して創り上げる宮城地区の秋の風物詩として、例年秋に開催してまいりました。

しかし、今年度も新型コロナウイルス感染の完全な収束が見込めないことから、昨年度に引き続き中止とさせていただくことになりました。

皆さま方には何卒ご理解いただき、次年度の宮城地区まつりの開催並びに宮城地区の振興に対しまして、引き続きご支援・ご協力を賜りますよう、お願い申し上げます。

いきいき宮城推進協議会事務局

（宮城総合支所まちづくり推進課内）

担当：地域振興係 山崎・槻田・品川

電話：392-2111 内線5131・4

FAX：392-9646



6月の熊目撃情報
大沢中学校からの情報

★6月20日清掃作業：除草した後の草の片付と街中の清掃
ご協力ありがとうございました。

6月7日

17時頃、芋沢新田地内道路を北から南へ横断し。山林へ向かう
体長1m位1頭。

6月22日

午前10時頃、芋沢字青野木地内県道を南から北方向へ横切る子熊1頭

6月24日

午前10時頃、芋沢字青野木（中間処理場付近）体長70cm1頭
芋沢字沢田下（青野木集落センター付近）体長1m1頭

※熊は、明け方や夕方の薄暗い時間に活発に活動しますので、十分に
注意して下さい。

7月の清掃活動 ご協力よろしくお願ひします

第3回	7月18日 7:00~	(日)	公園の草取り、ゴミ拾い及び事前に刈った草の回収
-----	----------------	-----	-------------------------

🚗 子供たちの交通安全指導有難うございます。



✿ 6月20日清掃作業：除草した後の草の片付と街中の清掃
ご協力ありがとうございました。



7月の清掃活動

ご協力よろしく申し上げます

第3回	7月18日 7:00~	(日)	公園の草取り、ゴミ拾い及び事前に刈った草の回収
-----	----------------	-----	-------------------------

令和3年年6月吉日

高野原町内会
会員様

高野原町内会
会長 三浦 みさ子

ご案内

平素は高野原町内会にご協力いただき有り難うございます。

さて、9月の敬老の日に際し、満75歳以上の方々にお祝いの品をお届けしております。

今年9月1日現在にて満75歳になられる方は、下記の届出に記入の上
7月20日まで班長にお渡しください。

(すでに届出されている方は提出不要です。)

届出

お名前	
生年月日	
ご住所	
連絡先番号	

令和3年6月吉日

町内会の皆様へ

川前こども祭り実行委員会
会長 今野 浩 道

令和3年「川前こども祭り」の中止について

初夏の候皆様におかれましては、ますます御健勝の事とお喜び申し上げます。

毎年、川前こども祭りの開催につきまして、ご協力を賜り心から感謝申し上げます。

さて、新型コロナウイルス感染症の感染拡大をうけ、全国的に主要な祭りが昨年を引き続き中止されるなど、未だ予断を許さない状況にあることから、地域の方々や関係者等の感染防止の観点から、今年も川前こども祭りを中止とさせていただくこととなりましたのでお知らせいたします。

なお、来年以降の開催につきましては、状況を見極めながら開催いたしたいと考えておりますので、皆様のこれまでと変わらぬご協力をよろしくお願い申し上げます。

ブロック塀等実態調査のお知らせ

仙台市では、災害に強いまちづくりを推進するため、令和元年度から公道等に面しているブロック塀等の実態調査を行っています。令和3年度の調査開始にあたり、調査の対象となる小学校区と、調査方法などの概要をお知らせします。

なお、複数の小学校区にまたがる町内会においては、過年度に調査を実施した小学校区が含まれている場合がございます。詳しくは3ページをご確認ください。

1. 調査の概要 詳しくは2ページ

- ・ 調査期間 令和3年7月頃から令和4年2月まで（予定）
- ・ 調査対象 公道等に沿って設けられた、一定規模以上のブロック塀等
- ・ 調査方法 道路側からの調査、（了承を得た場合）敷地内からも調査
- ・ 調査内容 長さ・高さ・傾斜等の計測、劣化状況の確認など



2. 調査の流れ 詳しくは3ページ

- ① 事前案内の投函 調査1～2週間前に、調査員が案内を投函します
- ② 調査当日 調査員がお伺いし計測や現場撮影等を行います
- ③ 調査結果の送付 後日、仙台市から調査結果を郵送します

3. 調査スケジュール 詳しくは3ページ

お住まいの地域の今後の調査の予定についてまとめています

4. 調査に関するQ&A 詳しくは4ページ

これまでの調査で市民の皆様から頂いたご質問についてまとめています

お問い合わせ先

仙台市役所 都市整備局 建築宅地部 建築指導課

〒980-8671 仙台市青葉区国分町3丁目7-1

電話：022-214-8323 Email：tos009420@city.sendai.jp

HP：http://www.city.sendai.jp/kenchikubosai/kurashi/

anzen/saigaitaisaku/jishintsunami/taisaku/blockbei.html



仙台市 ブロック塀等実態調査

検索

詳しくはHPをご覧ください

1. 調査の概要

- 調査期間

令和3年7月頃から令和4年2月まで（予定）

- 調査対象

- ① 公道（国道・県道・市道）と小学校の指定通学路に沿って設けられていること
- ② ブロック塀等（補強コンクリートブロック造・石造・れんが造・その他組積造による塀と門柱や万年塀など）であること
- ③ 塀の高さが1 mを超え、横幅が80 cmを超えるもの、その他明らかに危険と思われる塀

横幅80 cmを超えるもの
※2列を超えるものが目安

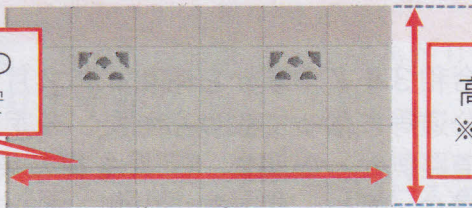

高さ1 mを超えるもの
※5段を超えるものが目安

- 調査方法

- ① 道路側からの調査
- ② 所有者等からの了承を得た場合は、敷地内からも調査

- 調査員について

調査は仙台市から委託を受けた会社の調査員が実施します。調査員は①「仙台市のマークが入った腕章」②「氏名が記載された調査員証」を着用しています。訪問時などにご確認ください。

①腕章

仙台市
ブロック塀等調査
業務従事者



②調査員証

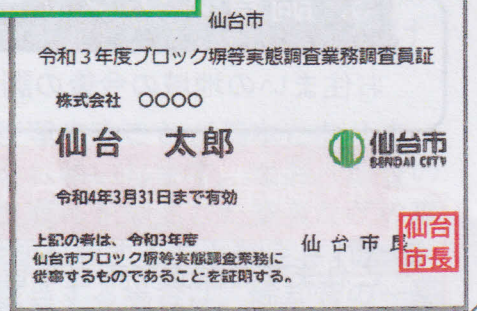

- 調査内容

- ① ブロック塀等の長さ・高さ・傾斜等の計測
- ② ブロック塀等内部の鉄筋探査
- ③ 劣化状況・現行の建築基準法の適合状況の確認
- ④ ブロック塀等の現況や調査状況等の撮影

- 新型コロナウイルス感染拡大防止対策

新型コロナウイルス感染拡大防止のため、調査員はマスクを着用し、手指消毒をしてから調査をしております。調査員が訪問した際は、市民の皆様におかれましても、マスクの着用や、インターフォン越しに対応していただくなど、ご理解とご協力をお願い致します。

2. 調査の流れ

① 調査前の案内の投函

調査の1週間から2週間ほど前に、ブロック塀等実態調査の案内を仙台市から委託を受けた会社の調査員が、対象のブロック塀等のあるお宅へ投函します。

② 調査当日

①で投函した案内に記載の調査期間中に、調査員が伺います。ご不在の場合は道路側から調査を実施し、ご在宅の場合は所有者等の了承を得た上で、敷地内からも調査を実施します。調査後は、調査を実施したお知らせを投函します。なお、調査時間は1か所あたり約15分ほどです。

③ 調査結果の送付

来年（令和4年）の5月以降に、仙台市から、今回の調査結果と、それに基づいて判定した危険度などを、所有者（または管理者）へ順次郵送する予定です。※市内全域を対象とした調査のため、すべての発送が完了するまで数か月かかる見通しです。予めご了承ください。

3. 調査スケジュール

令和3年度の調査エリアを4社で分担し、調査を実施します。

調査会社	担当する区
株式会社 桑折コンサルタント	青葉区
株式会社 目黒開発設計	宮城野区・若林区
東北ボーリング 株式会社	太白区
e-JEC 東日本 株式会社	泉区

調査は、小学校区ごとにエリアを分けて実施します。

小学校区（青葉区）	調査予定時期
川平、桜丘、中山小学校	令和3年7月下旬～ 令和3年11月下旬
愛子、大沢、折立、上愛子、川前、栗生、 錦ヶ丘、広瀬、南吉成、吉成小学校	令和3年10月上旬～ 令和4年2月下旬

※調査予定時期は、天候や調査状況により変更がすることがあります。

※詳細な調査予定時期については、仙台市ホームページに掲載します。

※実際の調査日については、調査前に投函される案内をご確認ください。

4. 調査に関する Q&A

◆ 調査時に立ち会いは必要ですか？

⇒ 立ち会いは不要です。立ち会い調査を希望される場合は、今後投函される案内に記載された仙台市から委託を受けた会社、または仙台市役所（建築指導課）までお問い合わせください。

◆ 調査日の指定はできますか？

⇒ 調査日や、訪問時間の調整については、可能な限り対応させていただきます。今後投函される案内に記載された仙台市から委託を受けた会社、または仙台市役所（建築指導課）までお問い合わせください。

◆ 案内に記載された調査期間が長いのはどうしてですか？

⇒ 屋外調査のため、天候に左右される可能性が高いことから、調査期間を長めに設定しています。なお調査時間は一か所あたり15分ほどです。

◆ 調査に費用は掛かりますか？

⇒ 本調査は無料です。

◆ 以前にも調査を受けましたが、また調査するのですか？

⇒ 仙台市では、昭和53年の宮城県沖地震後から定期的にブロック塀等の調査をしておりましたが、前回の調査から15年ほど経過しており、また平成30年に発生した大阪府北部地震で、ブロック塀等の倒壊による事故が起きたことなどがあり、今回改めて市内全域の公道等に面するブロック塀等の調査することとなりました。

◆ 空き家（または貸家）のため、調査結果を別の住所（または大家さん）に送ってもらうことは可能ですか？

⇒ 結果の送付先については、今後投函される案内に記載された仙台市から委託を受けた会社、または仙台市役所（建築指導課）までご相談ください。

◆ 調査後は、必ずブロック塀等の修繕・除却をしなければいけないのですか？

⇒ ブロック塀等は、所有者の責任において管理することが基本となります。調査結果を参考に、適切な維持管理をお願いします。なお、調査の結果、指摘事項があった場合は、ブロック塀等を築造した業者などの専門家へご相談ください。また、「早急に除却を要する」と判定された場合は、除却をご検討願います。こちらに該当する場合は、除却費の一部を補助する制度を、調査結果と併せてご案内します。

◆ 道路に面していないブロック塀等も、併せて調査してもらえませんか？

⇒ 本調査は避難路となる公道等を通行する方の安全を確保するため実施するものであるため、公道等に面していないブロック塀等の調査は行っておりません。ブロック塀等を築造した業者などの専門家、もしくは下記団体にご相談ください。※相談には費用が発生する場合がございます。

- ・ 宮城県コンクリートブロック協業組合 電話：0223-34-1360
- ・ 一般社団法人宮城県エクステリア協会 電話：022-344-6225

令和3年7月吉日

高野原おおぞら子ども会育成会
会長 五十嵐 静香

高野原おおぞら子ども会 廃品回収のご報告とお願い

仲夏の候、ますますご清栄のこととお慶び申し上げます。皆様におかれましては、日頃より子ども会の活動についてご理解とご協力をいただき誠にありがとうございます。

5月28日（金）の廃品回収では、ステーション回収へ変更後初めての開催にもかかわらず、予想を上回る量が集まりました。皆様のご協力のおかげと心より感謝申し上げます。また、引き続き6月25日（金）にご協力下さった皆様へも併せましてお礼申し上げます。

各ゴミ集積所での廃品回収 （今後、公園・各戸回収は行いません）

7月は23日（金）に開催いたします。

また、今後の年間予定は以下のとおりです。

毎月第4金曜日（雨天決行・祝日も開催・中止はありません）

8/27, 9/24, 10/22, 11/26, 12/24, 1/28, 2/25, 3/25

なお、お出しいただく際には、別紙分別のポイントを参考にし、下記の点にご注意を頂けますようお願いいたします。ゴミ集積所への運搬に加え、更なるご面倒をおかけしすみませんが、当廃品回収継続のために何卒ご協力をいただけますと幸いです。

- ・プラスチック・ペットボトル類は出さない
 - ・日本酒瓶は茶色と緑の瓶のみ回収します（すりガラスや他の色の瓶は回収しません）
 - ・カラスや風による影響を避けるため、できれば集積所のネットをかけてください
- ご不明点やご意見、ご要望等ございましたら、下記までご連絡をお願いいたします。

お問い合わせ先 担当（代表会計）菊池 智美

07-3025

以上

集団資源回収NEWS

発行／仙台市環境局家庭ごみ減量課（青葉区二日町6-12 M Sビル二日町3階）
TEL 022-214-8250 ホームページアドレス <https://www.gomi100.com>

◆令和2年度の回収量は 14,047 t（前年比▲16.6%）【速報値】

集団資源回収における令和2年度の回収量は14,047トンと、前年度から約16.6%の減少となりました。実施団体も1,246団体と、前年度から5.2%減少しており、新型コロナウイルス感染症の影響で、実施を見合わせた団体が多かったことが回収量の減少につながっていると思われます。（表1）

令和2年度の家庭ごみ量【速報値】は188,759トンと、令和元年度に比べて3,965トン（2.15%）増加しました。1人1日当たりの平均にすると令和元年度に比べて11グラム増加しています。ごみ減量のため、より一層のリサイクルにご協力をお願いします。

表1 集団資源回収実績の対前年度比較

項目	元年度	2年度(速報値)	前年比(%)
実施団体数	1,314	1,246	▲ 5.2
実施回数	18,101 回	17,379 回	▲ 4.0
新聞	8,549 t	6,384 t	▲ 25.3
段ボール	3,558 t	3,413 t	▲ 4.1
紙パック	44 t	39 t	▲ 11.4
雑誌・雑がみ	3,814 t	3,352 t	▲ 12.1
布類	618 t	600 t	▲ 2.9
アルミ缶	222 t	230 t	3.6
再使用びん	36 t	29 t	▲ 19.4
合計	16,841 t	14,047 t	▲ 16.6

表2 1団体あたりの平均回収実績等

項目	元年度	2年度(速報値)	前年比(%)
回収量	12.8 t	11.3 t	▲ 11.7
奨励金額※	57,639 円	51,709 円	▲ 10.3
売却金額	55,240 円	35,506 円	▲ 35.7

※仙台市からの奨励金は、ご登録いただいている実施団体の指定口座へ振り込みをしております。



無償で保管庫をお貸しします！ 集団資源回収の活動を支援します

地域住民の方のご都合に応じて資源物を持ち込むことができる集団資源回収用保管庫を、集団資源回収登録団体に無償でお貸しします。（貸与から5年経過後は譲渡します。）

1. 募集期間 令和3年7月1日(木)～7月30日(金)
2. 貸与数 10基
3. 保管庫の規格 床面積0.7坪（幅1.6m×奥行1.7m×高さ2.1m）

ただし、建築基準法に係る防火地域には設置することができません。準防火地域には設置することができますが、従来の規格より小さいものになります。（幅1.8m×奥行0.95m×高さ2.1m）

4. その他
 - ・保管庫設置場所の土地所有者の承諾が必要となります
 - ・各団体1基限り
 - ・過去に貸与を受けたことがある団体は対象外となります
 - ・申込み多数の場合は、抽選により決定いたします。抽選の場合は、8/20(金)に公開で抽選会の開催を予定しておりますので、参加を希望する方はご連絡ください。



※保管庫の申込・抽選会の参加を希望される場合は、仙台市家庭ごみ減量課（022-214-8250）まで

団体登録の内容の変更や団体登録の廃止は早めにご連絡ください

仙台市より、団体登録や奨励金などの申請書を送付した段階で、代表者や送付先が変更になっていた、または既に団体を廃止していたなど、後になってから分かる事例が多く見られます。

代表者の交代、振込口座の変更など登録内容を変更する場合は「集団資源回収実施団体登録変更届」（様式第2号）を、団体登録を廃止する場合は「集団資源回収実施団体登録廃止届」（様式第3号）の提出が必要になります。

各様式は、仙台市HP「ワケルネット」からダウンロードしていただくか、下記までご連絡いただければ送付いたします。変更のご連絡がない場合は、関係文書の郵送や奨励金の振込などに支障をきたしますのでお早めをお願いします。

◆フードドライブ

仙台市では、まだ食べることができるにもかかわらず捨てられてしまう食品を削減するため、事業者と協力し、自宅等で余っている食品を持ち寄りフードバンク団体へ寄付する「フードドライブ」を実施しています。

令和3年度は通年で13カ所に回収拠点を設置し、回収拠点からの食品の運搬を下記の法人の皆さんにご協力いただいております。

家庭や職場に眠っているまだ食べられる食品がありましたら、ぜひ回収にご協力ください。

- 1 期間：令和3年4月1日(木)～令和4年3月31日(木)
- 2 回収品目：賞味期限が1カ月以上先の常温保存ができる食品（生鮮食品以外）
- 3 回収拠点店舗等：イオン（仙台店、仙台幸町店、イオンスタイル仙台卸町、仙台富沢店、仙台中山店）、ヤマザワ（住吉台店、中田店）、藤崎本店、エスパル仙台、市役所本庁舎、仙台市福祉プラザ、葛岡リサイクルプラザ、今泉リサイクルプラザ
※各施設の閉庁・閉館・休業日を除きます
※回収時間は、各施設の開庁・開館・営業時間となります
- 4 運搬協力法人：日本たばこ産業(株)東北支社、(有)宮城中央保険、(株)パソナ、(一社)アートインクルージョン、BTM(株)、リコージャパン(株)、(福)つどいの家



令和2年度に回収した食品の一部



フードドライブの回収ボックス

◆せんだい食品ロス削減ガイド

仙台市では食品ロス削減の取り組みを進めており、このたび、家庭でできる取り組みをまとめた「せんだい食品ロス削減ガイドブック」を発行しました。

ガイドブックでは、ごみ減量・リサイクルキャンペーンキャラクターの「ワケルくん」と奥州・仙台おもてなし集団「伊達武将隊」が登場し、家庭の食品ロスを減らすための方法など分かりやすく解説しています。ガイドブックには、4週間の食品ロスを記録する「せんだい食品ロス・ダイアリー」もついています。

また、仙台市公式動画チャンネル「せんだいTube」では、伊達武将隊が冷蔵庫の整理収納術やモッタイナイレシピ、適量調理にチャレンジする動画を配信しています。

ガイドブックと動画を参考に、食品ロス削減にぜひ取り組んでみてください。

なお、ガイドブックのダウンロード及び動画の視聴については、下記ウェブサイトをご利用ください。

■ウェブサイト「ワケルネット」

<https://www.gome100.com/3r/food-loss/000747.php>



紙類は分類し、確かなリサイクル進めましょう!!

月 回 の地域の集団資源回収日をご利用下さい。

毎月 第・4 回目の 金 曜日

「分別のポイント」このようにして出して下さい!!

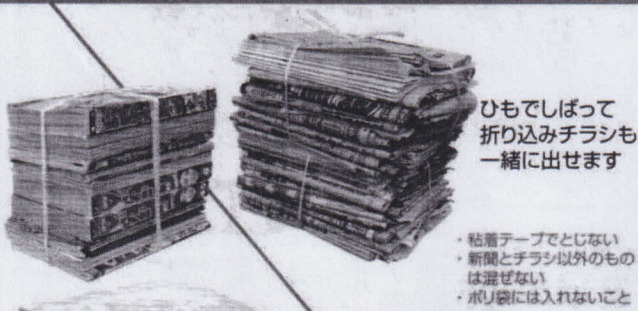

ひもでしばって
折り込みチラシも
一緒に出せます

- ・粘着テープでとじない
- ・新聞とチラシ以外のものは混ぜない
- ・ポリ袋には入れないこと



透明ポリ袋に入れて口をしぼること
(濡れたままの布類・布団など綿の
入ったものは回収できません)

アルミ缶 アルミボトル缶



小さくて束ねることができない
紙類は、紙袋に入れるか、大きめの
紙に包みひもでしばって

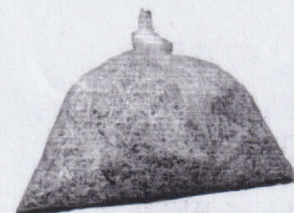

シュレッダー処理紙は、紙袋や
ポリ袋にまとめて入れてしばって

- ・カレンダーの金具を取り除く
- ・菓子箱のプラスチックの仕切りは
プラ曜日へ
- ・ティッシュ箱のビニール部分はプラ曜日へ
- ・窓付き封筒のセロハン部分は家庭ごみへ
- ・ビニールコーティングされた雑誌類はその
ページを取り除いて
- ・ファイル類はとめ具を取り外して
- ・シュレッダー処理紙は
他の雑誌とは混ぜずに
紙袋にまとめて

新聞

- ・新聞
- ・チラシ

雑誌・雑がみ

- ・週刊誌・月刊誌
- ・単行本・カタログ
- ・パンフレット・包装紙
- ・紙袋類・はがき
- ・菓子や贈答品
などの紙箱
- ・レシート
(感熱紙は除く)
- ・トイレトペーパー
の芯
- ・割ばしの袋

古紙類

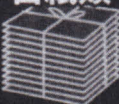

環境にやさしい紙ひもなど
で十文字にし
ばって出して
ください

段ボール

果物や家電など
の段ボール

紙バック

このマークの
ものだけ



洗濯をして清潔にし、
透明なポリ袋に
入れて



フタははずして
(家庭ごみへ)

軽くすすいで
軽くつぶして
(回収の効率
がよくなり
ます)



このマークが
ついている缶
のみ回収

布類

アルミ缶

再使用びん

軽くすすいで
フタははずして

Rマーク



Rマークのついている
ものは回収できます

プラスチック製のフタは
プラ曜日へ
それ以外のフタは
家庭ごみへ

ビールびん 清涼飲料びん

一升びん

無色びん、スモーク(くもりガラス)びんは
集めません

洋酒びん

- | | |
|--------------------------|--------------------|
| 〈サントリー〉 | 〈ニッカウヰスキー〉 |
| ・白角(白) 1,920ml | ・スーパーニッカ(白) 750ml |
| ・オールド(黒) 750ml | ・ザ・ブレンド角びん 660ml |
| ・赤玉(茶) 2種類 550ml・1,920ml | ・ニュー・ブレンド丸びん 660ml |

上記以外洋酒びんは回収しません

日本酒びん

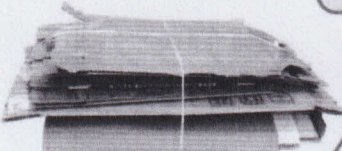

止め金(ホチキス類)は
はずさなくてもよい

アルミなどでコーティングされ
たものはリサイクルできません



洗って開いて乾かしてから
まとめて十文字にしばって

アルミなどでコーティングされたものは
リサイクルできません



大沢市民センターは、地元の豊かな自然を生かした地域づくりを支援しています

公益財団法人 仙台ひと・まち交流財団

令和3年7月1日発行



大沢市民センターだより 7月号

仙台市大沢市民センター 〒989-3212 仙台市青葉区芋沢字要害65
(TEL) 394-6891 (FAX) 394-6439 (E-mail) osawa-siminc@hm-sendai.jp
ホームページ公開中です。「仙台市大沢市民センター」で検索してください。



講座レポート

「大沢地域の魅力発掘」

5月26日(水)「大沢地域の魅力発掘」第1回目は地域の里山「蒲沢山」を散策しました。「里山ねっと赤坂」の森さん、佐藤さん、相澤さんを講師に、植物の観察をしながら、見晴台を目指します。天気も良く、遠くシェルコム仙台や仙台大観音を見ることができました。「里山ねっと赤坂」で管理しているツリーハウスを見学して終了。里山の魅力をしっかり感じていただきました。



川前地区社会福祉協議会共催 「大沢地域出前講座」

5月29日(土)川前コミュニティーセンターにて、「出前講座&合同サロン」を開催しました。第1部はちんどんみやび組による「ちんどんパフォーマンス」。組長の園分さんと猫さんが南京玉すだれなど楽しいパフォーマンスで会場に笑顔を溢れさせました。第2部はバイオリニストの長谷川康さん、ピアニストの東歩美さんによる「新緑を感じる二重奏」。さわやかな音色で、観客を楽しませてくれました。皆様も楽器や手拍子で参加し、楽しいひとときを過ごしました。

「大沢朗々学園」

6月17日(木)第2回講座を開催しました。講師に「四ツ谷の水を街並みに！」市民の会副会長村上英寛さんをお迎えし、四ツ谷用水についてさまざまな角度から解説していただきました。

1時間を超える講義でしたが、受講生の皆さんは熱心に聞き入っているようでした。大きなスクリーンに映し出される映像を見て、四ツ谷用水を自分が駆け抜けるかのようなバーチャル体験も楽しみました。

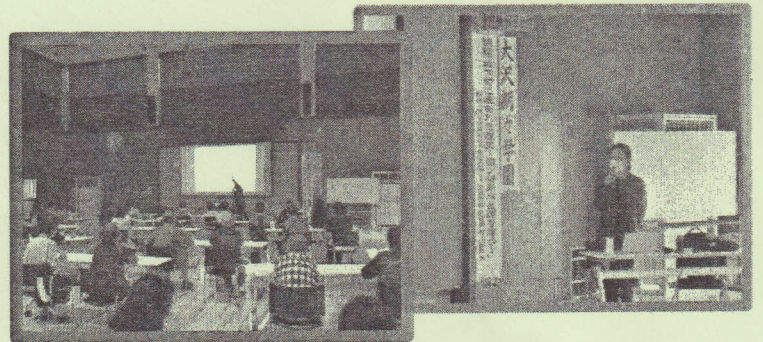

別冊

令和3年度 大沢市民センター 川前・大沢地区学区民体育振興会共催事業

川前・大沢グラウンドゴルフ交流会

日時：9月5日(日) 9:00~12:00 予定

★詳細は8月号のセンターだよりでお知らせします。
※新型コロナウイルス感染症の影響により、中止になる場合があります。



◎7月の休館日◎

5日(月)・12日(月)・19日(月)・26日(月)

◎体育館個人利用日について◎

7月11日(日) 9:00~21:00

【2時間大人240円、小中学生120円】

※用具は各自ご持参ください。※予約はできません。

◎7月の施設利用申し込み◎

- 9月分抽選確定 7/2(金)~7/9(金)
- 9月分空室申込み 7/10(土)~
- 10月分抽選申込み 7/16(金)~7/31(土)

資源回収庫の利用について

- 利用時間 午前9時~午後4時30分

※センター休館日(月曜と祝日の翌日)は利用できませんので、お持ちになる前にご確認下さい。



◆このチラシはリサイクルできます◆ ※今月のセンターだよりは片面です。

かわまえじどうかんだより7月号

〒989-3212 仙台市青葉区芋沢字赤坂 32-19
TEL&FAX 022 (394) 7386



☆各種お知らせはホームページからもご覧いただけます☆



開館時間

月～金 9:00～18:00
土 9:00～17:00

休館日

日曜日・祝日・年末年始

7月 乳幼児親子行事

♪うさぎちゃん♪ ～夏まついごっこ～

日時：7月14日(水) 11:00～
対象：主に0・1歳児親子 8組程度
内容：ママと一緒に祭り気分を楽しみましょう♪
申込み：7/1(木)～

♪こあらちゃん♪ ～色水あそび～

日時：7月8日(木) 11:00～
対象：幼児親子 10組程度
持ち物：着替え・タオル・帽子・飲み物など
申込み：7/1(木)～

♪おはなしクローバー♪

日時：7月7日(水) 11:00～
対象：幼児親子 10組程度
申込み：7/1(木)～
今回は「カーテンふわり」、「ばん だいすき」等を予定しています。どうぞお楽しみに♪

※電話または直接児童館へお申し込みください。
定員になりしだい締め切ります。

児童館からのお知らせ

【緊急事態宣言の解除に伴う自由来館の対応について】

- ①小学生以上の自由来館は、土曜日の受け入れを再開いたします。
- ②乳幼児親子の自由来館は、引き続き平日午前中のみ受け入れいたします。

じどうかんの活動

うさぎちゃん

ばんだくらぶ

こあらちゃん

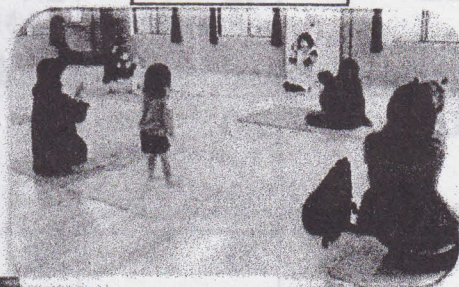

児童クラブ



おはなしクローバー

今年度の行事のご案内

☆おはなしクローバー

- ♪ 活動日：主に第1水曜日
11:00~
 - ♪ 対象：乳幼児親子（各回申込制）
10組程度
- 地域にお住まいの伊藤さんによるお話し会です。絵本や紙芝居の世界を楽しみます。



☆ぱんだくらぶ

- ♪ 活動日：木曜日（月2回程度）
11:00~11:50
- ♪ 対象：2・3歳児親子（登録制）
1年間を通して親子、または集団での遊びを楽しみます。

7月 1日（木）「七夕せいさく」
7月 15日（木）「水あそび工作」



☆うさぎちゃん

- ♪ 活動日：主に水曜日（月2回程度）
11:00~ 30分程度
 - ♪ 対象：主に0・1歳児親子（各回申込制）
8組程度
- ふれあいあそびや手遊びなど。
毎月体重・身長計測もします。
赤ちゃんとママのお友達づくりの場に♪

☆こあらちゃん

- ♪ 活動日：主に木曜日（月2回程度）
11:00~11:30
 - ♪ 対象：乳幼児親子（各回申込制）
10組程度
- 毎回いろいろな親子遊びをします。
お気軽にどうぞ。

7月のじどうかん

月	火	水	木	金	土	日
			1 ぱんだくらぶ 「七夕せいさく」 乳幼児自由来館可（午前中のみ）	2 「おたのしみタイム」 児童クラブ保護者会 自由来館受け入れ休止	3 自由来館受け入れ休止	4 休館日
5	6 「おたのしみタイム」	7 おはなしクローバー 乳幼児自由来館可（午前中のみ）	8 こあらちゃん	9 「おたのしみタイム」	10 乳幼児自由来館 受け入れ休止	11 休館日
12	13 「おたのしみタイム」	14 うさぎちゃん 乳幼児自由来館可（午前中のみ）	15 ぱんだくらぶ 「水あそび」	16 「おたのしみタイム」	17 乳幼児自由来館 受け入れ休止	18 休館日
19 乳幼児自由来館可（午前中のみ）	20 「おたのしみタイム」	21 自由来館 受け入れ休止	22 休館日	23 休館日	24 乳幼児自由来館 受け入れ休止	25 休館日
26 自由来館 受け入れ休止	27 自由来館 受け入れ休止	28 自由来館 受け入れ休止	29 自由来館 受け入れ休止	30 自由来館 受け入れ休止	31 乳幼児自由来館 受け入れ休止	

※火・金曜日の11:15頃に、あそびに来てくれたお友だちと「おたのしみタイム」の時間を設けています。

※このチラシはリサイクルできます。紙類として分別しましょう。

大沢広陵ほうかつ通信

令和3年もいろいろあると思いますが・・・

日頃より、当センターの事業にご理解とご協力をいただきありがとうございます。今年度も早3ヶ月が経ちました。

新型コロナウイルス関連の心配が続いております。今後のワクチン接種の時期などまだまだ不安がありますが、日頃の感染予防対策を続けていきましょう。



消費者トラブル・悪徳商法に注意しましょう！

コロナ禍で感染の心配により、ご自宅で過ごす方も多く聞かれます。

誰かが訪問し迷惑と感じつつも、誰かと話をすることでうれしくなりつつい・・・その後、トラブルになるなど注意が必要です。日頃の判断にお役立ちできるように心理チェックをお役立てください。



だまされやすさ 心理チェック

あてはまる項目に○を付けてください

※仙台消費生活情報誌「ゆたかな暮らし」より引用

- ① 自分の周りにはあまり悪い人はいないと思う
- ② 相手に悪いので人の話を一生懸命聞く方だ
- ③ たまたま運の悪い人がトラブルに会うのだと思う
- ④ 知人から「効いた」「良かった」と聞くとやってみようと思う
- ⑤ 有名人や肩書のある人のいう事はつい信用してしまう
- ⑥ 人からすすめられると断れない方だ
- ⑦ 迷惑を掛けたくないで家族にも黙っていることがある
- ⑧ 実際、身近に相談できる人があまりいない
- ⑨ しっかり者だと思われたい



○の数はいくつでしたか？結果は下段に・・・

①②③に○をつけた人は・・・

トラブルに対して危機意識が薄い傾向です

自分だけは大丈夫！と思い込んでいませんか？

どんなに気を付けていてもトラブルにあってしまうことはあるので油断は禁物です！

④⑤⑥に○をつけた人は・・・

だまされていることに気が付きにくい傾向です。うまい話はありません！

相手の話をうのみにせず、必要ないものはきっぱりと断りましょう！

⑦⑧⑨に○をつけた人は・・・

だまされたとき一人で抱え込んでしまう傾向です。

困ったときは独りで悩まず、身近な人や消費生活センターにすぐ相談しましょう！

仙台市消費生活相談ダイヤル



022-268-7867 (なやむな)

消費者ホットライン



局番なし 188 (いやや)

地域のたからものコーナー

今回は、皆さんもご存じの仙台北警察署大沢駐在所・熊ヶ根駐在所をご紹介します。

私達大沢広陵地域包括支援センターの担当地域には大沢・熊ヶ根の2つの駐在所があり、日頃からとてもお世話になっています。

両駐在所の方々は地域の皆さんの生活安全を守る為、日夜ご活躍されています。今回改めて地域の皆さんへ向けてお話を伺いました。



大沢駐在所様より地域の皆さんへ

「緊急でご連絡をいただく場合は110番にお電話をください。駐在所の連絡先にお電話をいただくと不在の場合があります。また、110番通報をいただいた方が速やかに関係部署すべてに連絡が入ります。ご協力をお願いします。」

「大沢地区ではサポート詐欺と言われる悪質な詐欺が急増しています。突然送り付けられたメールを開くと警告画面や警告音が流れ、画面の指示通りに操作してしまうと覚えのない料金の請求を受けるなどの被害に合います。もし不審なメールが来たら開封せず、開封してしまってもメールの指示には従わないようにしてください。60～65歳位の最近スマートフォンを使い始めた方が被害に合われる傾向があるようです。くれぐれもご注意ください。」



熊ヶ根駐在所様より地域の皆さんへ

「緊急でご連絡をいただく場合は大沢駐在所同様110番にお電話をください。」

「認知症の高齢者が外出し、帰宅できなくなるということが度々あり今後このようなことを失くすにはどうすればよいか考えています。1人で外出することに不安のある方は、ご家族や地域の方の見守りをお願いします。駐在所でも把握しますので情報をお寄せください。行方不明と思われる状況がありましたら、110番通報をお願いします。」

●通報する際は・・・

事件・事故は110番

☞通報は「もの(対象の人や物)・こと(対象になる状況)があるうちに」現場からなるべく早目にお電話してください。

相談・要望は「警察相談電話」#9110

☞警察に対する意見・要望/おぼえの相談/犯罪等に関する不安や悩み

大沢広陵地域包括支援センター

住所：仙台市青葉区赤坂2丁目16-1

広陵サテライト(広陵地区窓口)

住所：仙台市青葉区大倉字大原新田26-12

電話(共通) 022(399)6154

相談対応日 月曜日から金曜日(祝祭日を除く)8:30～17:30

相談方法 訪問・来所・電話相談にしております。

緊急の電話相談は24時間受付しております。



受付