

回覧

2022年5月

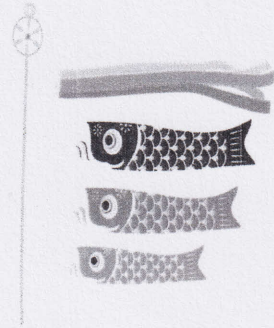

町内会からお知らせ

※「集会所運営部から」別紙参照

- 大沢駐在所から「窃盗事件の連続発生」(回覧)
個人で作成したビラは、許可なしで電柱及び公共施設等に貼っては
いけませんご注意ください。
- 東北電力ネットワークより 立替工事延期について(回覧)
- 各団体の(回覧)
- 各団体の総会資料(回覧)
- 子供会「資源回収」(回覧)

お問い合わせ

1丁目副会長 中野

2丁目副会長 戸田

3丁目副会長 斎藤

4丁目副会長 金子

総務部長 大久



高野原集会所管理運営規定

(趣旨)

第1条 この規定は、高野原集会所（以下「集会所」という。）の管理運営に関し、必要な事項を定めるものである。

(管理責任者)

第2条 集会所の管理責任者（以下「責任者」という。）は、町内会長が当たる。

(運営委員会の設置)

第3条 1 責任者は、集会所の施設、備品等を適正有効に維持管理するため、運営委員会を設置することができる。

2 運営委員会の委員は、各丁目の副会長とする。

3 責任者は、集会所の鍵及び駐車場管理と清掃等担当者を委託して管理する。

(使用目的)

第4条 集会所は、主として町内在住者の研修や親睦の共同利用施設として使用するものとし、その内容は次のとおりとする。

(1) 町内在住者の会議、集会等

(2) 町内在住者を対象とした文化講座、講習等

(3) 町内在住者の慶弔時等

(4) 町内在住者の利便に供される物品の展示等

(5) その他、責任者が承認した催し等

(部屋の名称)

第5条 集会所の各部屋の名称は、次のとおりとする。

(1) 和室 (2) 厨房室 (3) ホール

(使用手続き等)

第6条 集会所の使用時間、使用料、申込手続き等は次のとおりとする。

(1) 集会所の使用時間は、原則として午前9時から午後9時までとし、時間帯は次のとおりとする。

(ア) 午前9時～午後12時 (イ) 午後1時～午後5時

(ウ) 午後6時～午後9時

(2) 会員が使用する場合の使用料は、上記各時間帯とも、それぞれ

和室600円、厨房室500円、ホール1,000円

とする。なお、町内会外部の利用者の場合は、別途500円を徴収する。

(3) 使用申込期間は、使用日の1か月前から1週間前までとし、受付時間は午前10時から12時までの間、「高野原集会所使用申込書」(別添1)を鍵管理者に提出して申し込む。(ただし、日曜祭日は除く。)

(4) 使用者は、当日、使用料金を前納して集会所の鍵及び「高野原集会所使用チ

エック表」(別添2)を鍵管理者から受け取り、使用後は前記チェック表に必要事項を記入の上、鍵とともに返却する。

(貸与の禁止)

第7条 集会所の使用が次の事項に該当する場合は、貸与しない。

- (1) 特定の企業(利益を目的とする)集会、会議等を行う場合
- (2) 特定の集団で世間を扇動するおそれがある場合
- (3) 政治活動及び宗教的活動を行う場合
- (4) その他、責任者が集会所の使用目的に合致しないと認めた場合

(使用者の責務)

第8条 集会所を使用する者は、善良なる管理者の目をもって常に良識と公共物等の愛護に心がけ、次の事項を厳守しなければならない。

- (1) 火災・盗難等の事故発生防止に留意すること
- (2) 騒音・悪臭等を発し、近隣に迷惑をかけること
- (3) 施設・設備・備品等を紛失、もしくは汚損した場合は届けること
- (4) 使用後は整理、整頓、清掃を行い、備品等の原状回復を確認すること
- (5) 過失により損害が発生した場合は、当該使用者が全額賠償すること

(駐車場の使用)

第9条 1 集会所駐車場はその利用目的により、集会所利用者のための駐車場及び高野原町内会駐車場(末尾平面図参照)とする。なお、駐車場内での事故等については、駐車場使用者の自己責任とし、町内会としては一切責任を負わないものとする。

2 町内会駐車場を使用する場合の手続き等は、次のとおりとする。

- (1) 1日未満の駐車については、町内会員は自由に使用できることとする。
- (2) 1日を超える使用については、不測の事態発生の可能性もあるため、町内会員はあらかじめ駐車場管理者に「住所、氏名、連絡先、使用期間等」を連絡の上、使用する。
- (3) 1か月を超えて長期間使用する場合には、あらかじめ駐車場管理者に「駐車場使用申込書」(別添3)を提出し、自動車1台当たり1か月1,000円(トラックなど大型車は2,000円とする。)の駐車場維持管理負担金を支払って使用する。駐車場管理者が「駐車許可証」を発行するので、駐車中は車外から見える箇所に掲示する。
- (4) 事業者(ハウスメーカー等)については、集会所の利用に支障をきたさないと認められる場合、1か月1万円で複数台の使用ができるものとする。
- (5) 車庫証明等は出さないものとする。

(委託契約及び委託料の支払い)

第10条 集会所運営部長は、集会所の鍵及び駐車場管理、清掃業務に携わる担当者を会

員から募り、適任と認めたと原則として1年間の業務委託契約締結の手続きを行い、役員会の協議を経て会長が定めた月額を委託業務料として半期毎に支払うものとする。

(運営委員会の責務)

- 第11条 1 運営委員会は、責任者が必要と認めたとときに随時開催し、本規定の改正を含め集会所の管理・運営に関して必要な事項を協議し、決定する。
運営委員会には、町内会役員等の出席を得て意見を求めることができる。
- 2 集会所の運営にかかる会計については、一般会計と区分して経理し、適切な使用料の算定に資することとする。
会計は、主として集会所運営部長がこれにあたる。
- 3 集会所管理運営に伴う火災保険は管理運営費より拠出し、第三者損害保険料は町内会一般会計より支払うこととする。

(その他)

第12条 平成29年5月1日からは、適切な使用料の算定に資するため、町内会内部のサークル・団体・子供会等公的な団体からも使用料を徴することとする。

第9条第1項関連

「駐車場平面図」

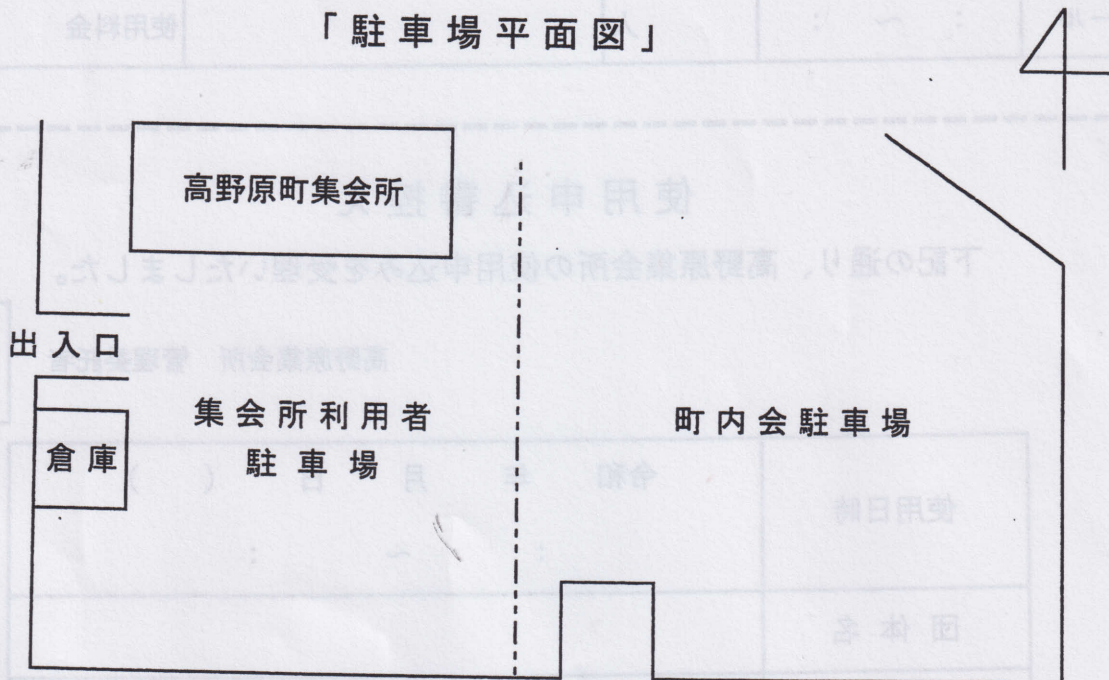

年 月 日 ()

高野原集会所使用申込書

高野原町内会長 殿

下記の通り、高野原集会所の使用をお申込み致します。

尚、事故等があった場合には当方の責任に於いて処理いたします。

使用日	令和 年 月 日 ()
使用団体名	
代表者名	印 TEL
住所	青葉区高野原 丁目 ー
申込者名	印 TEL
行事名 又は使用目的	

使用室名	使用時間	使用人数	使用備品内容	備考
和室	: ~ :	人		使用料金 円
厨房	: ~ :	人		使用料金 円
ホール	: ~ :	人		使用料金 円

使用申込書控え

下記の通り、高野原集会所の使用申込みを受理いたしました。

高野原集会所 管理委託者

印又はサイン

使用日時	令和 年 月 日 () : ~ :
団体名	
代表者	
使用場所	和室 ・ 厨房室 ・ ホール
使用料金	円

高野原集会所使用チェック表

使用日時	月	日	時	分	～	時	分
団体名							
使用責任者				使用人数	人		

※利用された部屋のほか、玄関エリア及びトイレは必ず確認をお願いします。

※確認☑の結果、備品等の破損その他気の付いた点などがあつた場合は、備考欄に記載し、必要に応じて鍵管理者に申告してください。

部 屋 名	利用の有無	使用後のチェック項目	確 認	備 考
玄関エリア	☐	自動ドアスイッチ	☐	
		玄関たたき・床面の汚れ	☐	
		スリッパの整理	☐	
		照明	☐	
ホール	☐	テーブル・イス	☐	
		床面の汚れ・キズ等	☐	
		窓の施錠	☐	
		暖房器具等の確認	☐	
		清掃用具入れの整理	☐	
		照明	☐	
和 室	☐	テーブル・座布団	☐	
		畳の汚れ・キズ等	☐	
		障子の破れ	☐	
		暖房器具等の確認	☐	
		窓の施錠	☐	
		照明	☐	
厨房室	☐	ガス台・シンクの汚れ	☐	
		床面の汚れ・キズ等	☐	
		ガスの元栓	☐	
		蛇口の止水	☐	
		窓の汚れ・施錠	☐	
		照明	☐	
トイレ	☐	床面・便器の汚れ	☐	
		蛇口の止水	☐	
		窓の施錠	☐	
		照明	☐	

鍵貸与日時	月	日	時	分	返還日時	月	日	時	分
-------	---	---	---	---	------	---	---	---	---

高野原集会所利用申込書

別添 3

分	報	一	代	報	日	月	報日印券
駐車場使用申込書							券料印
人	個人利用						券料責田券

高野原町内会長 殿

高野原集会所管理運営規定を承諾の上、駐車場の使用を申し込みます。

申込年月日 令和____年____月____日

住 所 仙台市青葉区高野原____丁目____番____号

氏 名 _____

電話番号 _____

車両番号 _____

使用期間 令和____年____月____日 ~ 令和____年____月____日

※ 駐車場No. _____

【受付】 駐車場管理者 _____ ⑩

駐在所速報



令和4年4月
仙台北警察署

窃盗事件の連続発生

令和4年3月31日以降、仙台市青葉区西部の住宅街で、一般民家を対象とした窃盗事件が連続して発生しています。



《被害を防ぐために》

- ① 玄関や窓の施錠を確認する。
- ② 現金・貴重品を置いたままにしない
- ③ 防犯性能の高いカギ、ガラスを活用する

住宅をのぞき込んでいる、長時間付近をうろうろしているなどの不審者を見かけた際には110番通報をお願いします。

お近くの交番は、

宮城県仙台北警察署大沢駐在所

電話 022-394-2560

又は仙台北警察署 (022-233-7171)



発行 仙台北警察署大沢駐在所 (☎022-394-2560)

事件・事故等の緊急時は躊躇することなく悩まず、即「110番」です。

お届け 仙台北地区防犯協会連合会大沢地区防犯協会広報部

わが家を守りましょう!

一戸建て編

家のまわりのこんな死角が危ない!

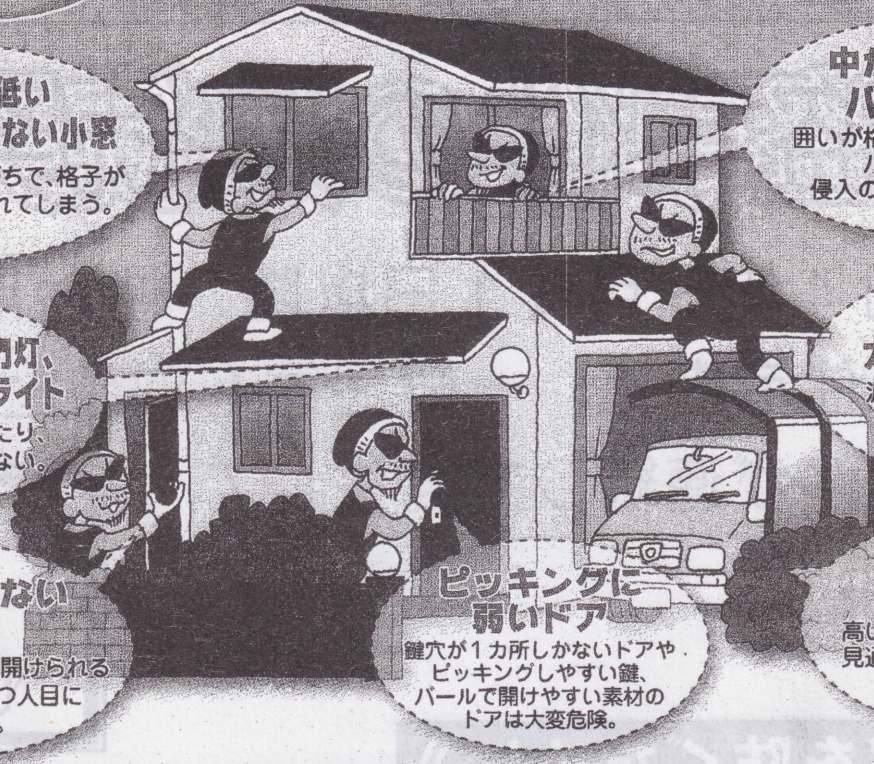

防犯性能の低い窓ガラス・格子のない小窓
小窓は鍵を閉め忘れがちで、格子がないと簡単に侵入されてしまう。

中が見えないバルコニー
囲いが格子になっていないバルコニーは侵入の際の隠れ場所に。

消えている玄関灯・門灯、稼働しないセンサーライト
消えている箇所があったり、設置していても稼働しない。

足場となるカーポート・物置
泥棒はカーポート、物置、雨どいを伝って2階から侵入する。

人目につかない勝手口
勝手口のドアは簡単に開けられる錠のものが多く、かつ人目につきにくい。

ピッキングに弱いドア
鍵穴が1カ所しかないドアや、ピッキングしやすい錠、バールで開けやすい素材のドアは大変危険。

見通しの悪い塀、庭木
高い塀や庭木は、通りからの見通しも悪く、泥棒は身を隠しやすく犯行がしやすい。

ゴミ出しなどのわずかな時間

空き巣が侵入後、物色にかかる時間は5~15分。朝のゴミ出しのように家を空けた瞬間を狙って侵入するケースもあるので、必ず施錠をしましょう。

集合住宅編

侵入されやすい環境かどうか要注意!

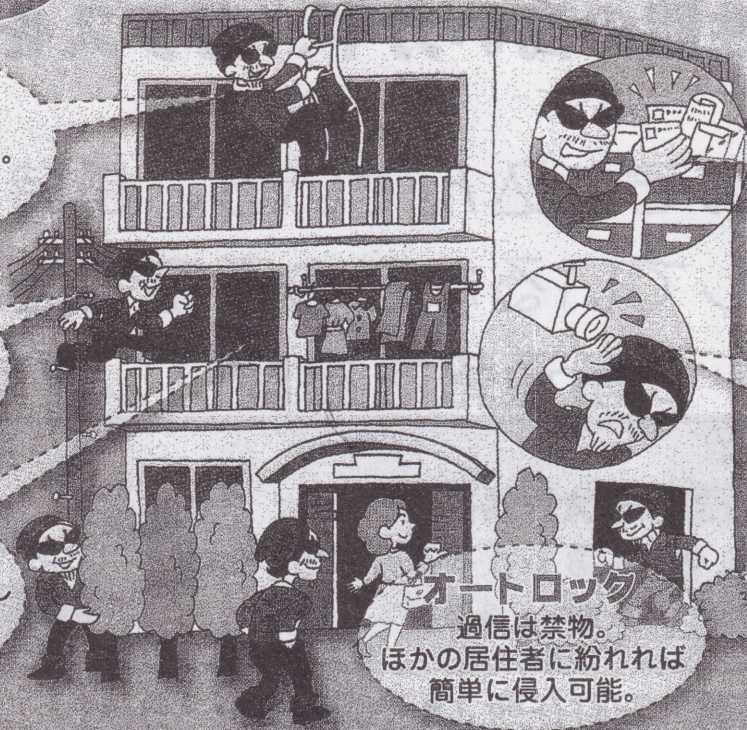

屋上
簡単に上がれては、高階層も油断は禁物。屋上から侵入するケースも。

ポスト

たった新聞や郵便物は泥棒のかつこうの目印に。また、錠のない集合ポストは郵便物を自由に見ることができ、一人暮らしか、何人家族なのかなどが明らかになります。

電柱や隣家
足場にすれば2階以上の窓からも侵入できる。

エントランス
防犯カメラが設置されていない。管理人がいないところは簡単に侵入されやすい。

洗濯物
いつまでも干しっぱなし洗濯物は留守のサイン。

オートロック
過信は禁物。ほかの居住者に紛れば簡単に侵入可能。

ゴミ置き場・非常階段
外から簡単に侵入可能。

宮城県警察

令和4年度



学校だより

令和4年4月8日

No.1

仙台市立川前小学校

学校 Web ページ:<http://www.sendai-c.ed.jp/~kawamae/>

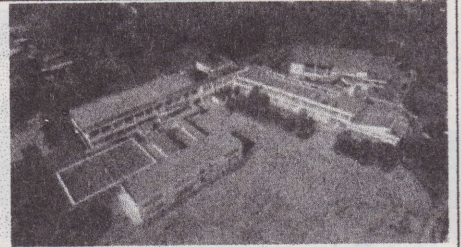

令和4年度スタート

各地で桜の開花のニュースが聞かれ、仙台も間もなく開花の時期を迎えそうです。

今年度の授業日初日となった今日、子供たちは新たな学年への希望を胸に登校してきました。午後には新1年生86名を迎え、全校児童496名のスタートとなりました。



さて、川前小学校では、転入職員14名を含む全職員が一体となり、保護者や地域の皆様の御支援、御協力の下、子供たちの成長のために全力で教育活動に取り組んでまいります。川前小学校の教育活動に対し、これまでと同様の御理解と御支援をどうぞよろしくお願い申し上げます。

学校教育目標「自ら学び 関わりを深め たくましく生きる子供の育成」

～笑顔あふれる学校をめざして～

川前小学校の学校目標は、昨年に引き続き「自ら学び、関わりを深め、たくましく生きる子供の育成」です。この目標達成に向けて、教職員が全力を尽くしていきます。保護者や地域の皆様にも御協力いただくことが多々あることと思います。御支援と御協力をお願いいたします。

令和4年度 川前小学校の職員を紹介いたします。(☆学年主任 ○転入職員)

校長	川合 輝文	6年1組	高橋 香奈	さわやか相談員	高野 利枝子
教 頭	村上 博基	6年2組	○癸生川 諒	給食パート	末永 美紀
主幹教諭	村上 和恵	6年3組	○武田 拓真	給食パート	佐々木 雅子
1年1組	○坂本 弥優	高学年教科担 6年担当・児童支援	☆千葉 まゆ	給食パート	豊嶋 直美
1年2組	☆○須藤 啓太	あおぞら1組	☆永井 陽子	給食パート	千葉 なぎさ
1年3組	梅津 友佳	あおぞら2組	阿部 和宣	給食パート	小倉 麻衣
2年1組	工藤 文枝	あおぞら3組	菅原 尚子	給食パート	安藤 真紀
2年2組	☆尾形 駿介	拠点校指導員	○高橋 真紀	給食代替パート	佐藤 佳枝
2年3組	下田 皓大	養護教諭	飯塚 亜貴子	A L T	チルシー デルクセン
3年1組	須田 莉加	栄養教諭	阿部 真由美	管理内科校医	佐藤 昇一
3年2組	☆○鳴嶋 優子	主 任	小舘 めぐみ	耳鼻科校医	陳 志傑
3年3組	竹内 一馬	主任(給食)	○早坂 雪枝	眼科校医	渡邊 大助
3年担当	菅原 恵美	給 食	高橋 智美	歯科校医	畑 弘子
4年1組	○山崎 秋花	学校用務	早坂 登美男	薬剤師	遠藤 尚美
4年2組	☆長根 祥馬	学校用務	○佐藤 喜恵美		
4年担当	橋本 拓也	学校用務	○佐藤 淳		
5年1組	○松田 優希	指導補助員	○佐藤 雪絵		
5年2組	☆佐竹 真人	図書事務	荒井 希		
5年3組	○鏡谷 陽	図書事務	太田 晶子		
高学年教科担 5年担当	○澤田 直美	スクールカウンセラー	江東 拓眞		

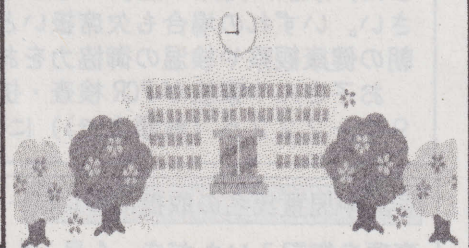

4月の行事予定

8	金	披露式 始業式 入学式 守ろうデー 特別タイム3校時限 さわやか
9	土	
10	日	
11	月	特別タイム4校時限 登校指導 一斉下校見守り SC
12	火	特別タイム4校時限 発育測定(6年) さわやか
13	水	4校時限 発育測定・聴力検査(5年) 給食開始(2~6年)
14	木	給食開始(1年) 仙台市標準学力検査(3~6年) 仙台市生活学習状況調査(2~6年) さわやか
15	金	発育測定(4年・あおぞら) ALT さわやか
16	土	
17	日	
18	月	委員会活動① 発育測定・聴力検査(3年) SC さわやか
19	火	全国学力・学習状況調査(6年) 発育測定・聴力検査(2年)
20	水	尿検査1次 さわやか
21	木	発育測定・聴力検査(1年) 尿検査(予備) さわやか
22	金	内科検診(5, 6年) ALT
23	土	授業参観 全校2校時限・懇談会 ※この日の振替休業日は5月2日(月)になります。
24	日	
25	月	代表委員会① SC さわやか
26	火	交通安全教室 視力再検査(上学年対象者)
27	水	視力再検査(下学年対象者) さわやか
28	木	特別時程 聴力再検査(対象者) さわやか 1年生を迎える会 児童宅・通学路確認①
29	金	昭和の日
30	土	

4月の行事等のお知らせ

○仙台市標準学力検査・生活学習状況調査
14日(木)に仙台市標準学力検査・生活学習状況調査があります。対象は学力検査が3~6年生、生活学習状況調査が2~6年生となります。

特別な持ち物として、3~6年生は10cm以上の定規が、併せて4~6年生はコンパスが必要となります。事前の準備をお願いいたします。

○授業参観・顔合わせ懇談

23日(土)に授業参観・懇談会を行います。詳細につきましては、本日配付した授業参観のお知らせを御確認下さい。

○交通安全教室

26日(火)は交通安全教室です。年度始めのうちに、交通安全に気を付けて生活していけるようにしっかりと学習します。3~6年生は主に自転車の安全な乗り方について、1・2年生、あおぞら学級は信号のある横断歩道の安全な渡り方について学習します。御家庭でも折に触れて、交通安全についてお話しくださいますようお願いいたします。

○児童宅・通学路確認

4月28日(木)と5月6日(金)の二日間、担任が児童宅・通学路確認を行います。訪問はいたしませんので在宅いただく必要はございません。

28日の下校時刻は次のとおりです。

【1年：13:15頃】【2年：14:05頃】

【3~6年：14:50頃】

※さわやか：さわやか相談員来校日(週2~3回程度来校)

ALT：ALT来校日(主に毎週金曜日)

SC：スクールカウンセラー来校日(主に毎週月曜日)

電話・連絡メールについて

自動音声案内

川前小学校の電話は授業のある日は、18:00~7:45まで自動音声案内の対応となります。要件のある場合は、連絡帳を御使用いただくか、お電話で用件のある場合は7:45~18:00をお願いいたします。

○連絡メールシステム

川前小学校では、各家庭に、緊急時の連絡などに使用するメールシステムへの登録の御協力をいただいております。昨年度、既に登録いただいている家庭は引き続き、登録いただいたメールアドレスへメールを送らせていただきます。

アドレスの変更や追加等がある場合は、その都度必ず担任にその旨をお知らせください。

新型コロナウイルス感染防止対策について御家庭へのお願い

お子さん本人に発熱やかぜ症状がある場合は、無理をせずお休みくださいますようお願いいたします。また、家族に発熱の症状のある方がいる場合など、お子さんの登校に不安がある場合は学校へ御連絡ください。いずれの場合も欠席扱いとはならず、出席停止扱いとなります。なお、各家庭におかれましては、朝の健康観察や検温の御協力をお願いいたします。

お子さんや家族がPCR検査・抗原検査を受検することになった(受検した)場合は、速やかに学校(394-2225(教頭まで))に御連絡いただけますようお願いいたします。

写真や児童氏名の取扱について…本日、別紙で「写真や児童氏名の取扱について」を配付しました。必要事項を御記入いただき、4月14日(木)まで、学級担任へ御提出ください。

令和4年度



学校だより

令和4年4月25日

No.2

仙台市立川前小学校 電話394-2225

学校Web ページ: <http://www.sendai-c.ed.jp/~kawamae/>

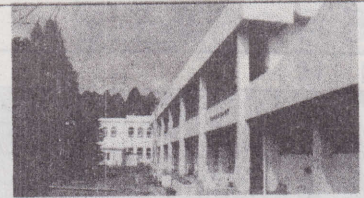

学校目標: 「自ら学び、関わりを深め、たくましく生きる子供の育成」
「笑顔あふれる学校をめざして」

協働型学校評価の到達目標: 「思いやりの気持ちを持って関わり合う子供」
重点目標: 「明るく元気な挨拶、優しい言葉遣い」ができた」と回答する割合を、
児童・保護者・地域・教職員それぞれ70%以上にする。

今年はず年に比べ桜の開花が遅かったものの、咲き始めから散り始めまでの期間が長く、私たちの目を楽しませてくれました。さて、新学期開始から2週間余りが過ぎ、子供たちも新しい学年での学校生活に慣れ、落ち着いて学習に臨んでいます。先日は、授業参観、そして二年ぶりの懇談会を実施することができました。昨年に引き続き新型コロナウイルス感染防止のため、一部制限を設けての実施となり御不便をおかけいたしました。多くの保護者の皆様へ御来校いただきありがとうございます。保護者の皆様におかれましては、お子さんの様子をゆっくり御覧いただけたでしょうか。家庭でも、お子さんの頑張りを褒めていただき、励ましていただけますようお願いいたします。

また、懇談会にも多数御参加いただきありがとうございます。学級担任や学年担当からも、「保護者の方と顔を合わせて話ができよかった。」「子供たちの家庭での様子が分かり、今後の指導の参考になった。」などの声が聞かれました。保護者の皆様と懇談会を実施でき、大変有意義な時間となったことに感謝申し上げます。

学校と家庭が連携してお子さんのよりよい成長につなげていけるよう、今後とも御協力の程よろしくお願いいたします。





川前小学校の協働型学校評価の到達目標「思いやりの気持ちを持って関わり合う子供」
重点目標: 「明るく元気な挨拶、優しい言葉遣い」ができた」と回答する割合を、
児童・保護者・地域・教職員それぞれ70%以上にする。

明るく元気な挨拶をする児童とは…笑顔で相手の目を見て挨拶をする児童

優しい言葉遣いをする児童とは…ふわふわ言葉(言われて気持ちのよい言葉)で会話ができる児童

川前小学校ではこれまで、学校・家庭・地域が三者で協働して取り組む協働型学校評価の到達目標を設定し取り組んできました。先日開催した令和4年度第1回学校運営協議会では、今年度の協働型学校評価の到達目標について協議し、昨年度に引き続き「思いやりの気持ちを持って関わり合う児童」に設定いたしました。また、重点目標として、7月と11月に実施する学校教育活動アンケートにおいて『「明るく元気な挨拶、優しい言葉遣い」ができた」と肯定的に回答する割合を児童・保護者・地域・教職員それぞれ70%以上にする。』と設定し、重点目標達成のために、学校(教職員)・家庭・地域のそれぞれの立場で実践可能な具体的活動を次のように設定しました。

教職員(学校)	家庭	地域
<ul style="list-style-type: none"> ・明るく元気な挨拶や優しい言葉遣いの具体的な姿を例示し、学校・家庭・地域が一体になった指導を行う。 ・目標に関わる児童の変容について積極的に発信し、成果の共有を図る。 ・児童が互いに認め合う場面を設定し、自己肯定感を高める。 	<ul style="list-style-type: none"> ・相手の目を見て笑顔で挨拶することを家族で取り組む。 ・大人が率先してふわふわ言葉を使うことを意識して会話する。 ・手伝いを励行し、感謝の気持ちを伝え合う。  	<ul style="list-style-type: none"> ・町内会や地域ボランティア、民生委員児童委員の皆さんへ、情報を共有する機会(回覧版、掲示板、HPなど)を設け、目指す児童の姿を共有する。 ・学校行事等へのボランティアに積極的に参加し、学校と地域の関わりを深める。 ・地域においても児童の登下校時には挨拶を交わす。

目標達成のためには、学校(教職員)・家庭・地域の連携が不可欠です。家庭においても、上記の具体的活動を実践いただき、お子さんが「明るく元気な挨拶、優しい言葉遣い」ができた姿に近付いていけるよう御協力くださいますようお願いいたします。

5月の行事予定

日	曜	行事予定
1	日	
2	月	振替休業日 (4/23分)
3	火	憲法記念日
4	水	みどりの日
5	木	こどもの日
6	金	特別時程 児童宅確認② 内科検診 (3・4年) ALT さわやか
7	土	
8	日	
9	月	委員会活動 尿検査二次 田植え (5年) SC
10	火	音楽朝会 尿検二次 (予備) さわやか
11	水	クラブ活動① さわやか
12	木	歯科検診 (4~6年) さわやか
13	金	守ろうデー 内科検診 (1・2年) ALT
14	土	青葉まつり
15	日	青葉まつり
16	月	代表委員会② やしおロング 校納金振替日 SC
17	火	尿検査 (予備) さわやか
18	水	葛岡工場 (清掃工場) 校外学習① (4年2組) さわやか
19	木	心臓病検診 (1年) さわやか
20	金	ALT
21	土	運動会 プール清掃
22	日	
23	月	振替休業日
24	火	さわやか
25	水	運動会予備日 さわやか
26	木	歯科検診 (1~3年) 葛岡工場 (清掃工場) 校外学習② (4年1組)
27	金	校納金再振替日 ALT
28	土	
29	日	
30	月	SC
31	火	不審者対応訓練 三校合同挨拶運動① 眼科検診 (全学年) さわやか

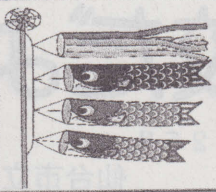

○校納金振替日

16日(月)は校納金振替日となっています。詳しくはPTA総会資料の「令和4年度校納金(PTA会費・教材費等)の納入について」を御覧いただき、準備をお願いいたします。なお、16日(月)に振替ができなかった場合は27日(金)が再振替日となっております。御承知置きください。

○運動会について

5月21日(土)の運動会ですが、現在、次のように二部に分けての開催を予定しております。後日、詳細について記載したおたよりを配付いたします。

8:20 児童登校
9:10~10:10 1・3・5年の競技
10:40~11:50 2・4・6年の競技
12:15頃 下校

○プール清掃について

運動会実施後、プール清掃を行う予定です。後日PTAからボランティアの募集等、詳細についてのお知らせがありますので、参加可能な方は御協力をいただけますようお願いいたします。

○三校合同挨拶運動

三校合同挨拶運動は、大沢中学校、大沢小学校、川前小学校の三校が挨拶を通して交流しながら、児童生徒相互に、また、地域の方々に挨拶をすることを目的とした活動です。川前小学校からは、5・6年生の計画委員が代表として参加します。明るく元気な挨拶は協働型学校目標にも設定されています。子供たちはもちろんのこと、保護者の皆様もこの機会に、家庭や地域でも挨拶の取組を深めていただけますようお願いいたします。

※さわやか：さわやか相談員来校日
ALT：ALT来校日
SC：スクールカウンセラー来校日

~お願いとお知らせ~

☆登校時刻は8:25までです

児童の登校時刻は8:25までとなっています。学校では、8:25には朝の準備を終えて着席するよう指導しています。また、昇降口の解錠時刻は7:55となっております。早く来過ぎたり、遅れたりすることのないよう送り出していきたいと思っております。どうぞよろしくお願いいたします。

☆携帯電話の持ち込みについて

学校では、原則として、児童の校内への「携帯電話(スマートフォンも含む)の持ち込み」を禁止しています。保護者の方がやむを得ず校内への持ち込みが必要と判断された場合は、理由を詳しく書いた「持ち込み申請書」を提出していただきます。申請書が必要な場合は担任にお知らせください。

(許可は持ち込みだけで、校内での使用は禁止となります。)

☆新型コロナウイルス感染防止対策について

御存じのとおり、全国的に新型コロナウイルスの感染者数が横ばいの状態となっており、予断を許さない状況となっています。学校でも引き続き、換気・手洗い等を徹底し、感染防止を図ってまいります。家庭におかれましても、登校前の検温・健康観察を行っていただき、少しでも体調が悪いときは、無理をせずお休みしていただきますようお願いいたします。また、家族に発熱や風邪症状があるなど、お子さんの登校に不安を感じる場合は、学校に御相談ください。

なお、学校では、給食準備の際には手洗いに加えて、アルコール消毒を実施しております。アルコール消毒に対してアレルギーがあるお子さんには、手洗いのみの対応をいたしますので、担任にその旨をお知らせください。

また、マスク着用については、外遊びや外での体育、登下校時などに隣との距離が十分に取れる場合はマスクを外してもよいこと、外遊びや体育で呼吸が苦しい場合はマスクを外すこととしています。御承知置きくださいますようお願いいたします。



大沢市民センターは、地元の豊かな自然を生かした地域づくりを支援しています

公益財団法人 仙台ひと・まち交流財団

令和4年4月1日発行

大沢市民センターだより 4月号

仙台市大沢市民センター 〒989-3212 仙台市青葉区芋沢字要害65

〈TEL〉394-6891 〈FAX〉394-6439

〈HP〉<https://www.sendai-shimincenter.jp/aoba/osawa/index.html>



令和4年度 大沢市民センター 取組目標

人と地域のつながりを深め、
地域活動の核となる市民センターを目指します。

令和4年度 開催予定講座一覧

講座名	主な内容	開催時期
大沢農学校	畑の栽培技術を学んで、ボランティア活動をします。	4月～3月
大沢地域出前講座	各町内会や団体と連携し、講座の出前をします。	4月～3月
子どもお楽しみ体験講座	主に小学生を対象とした体験型講座を開催します。	5月～1月
大沢地域の魅力発掘	大沢地域の魅力を発掘・知ることができる講座を開催します。	5月～2月
大沢地域懇話会	町内会や学校・諸団体との情報交換をします。	5月～2月
市民企画会議	市民企画員を募り、皆で市民センターの講座を企画します。	5月～2月
大沢朗々学園	概ね60歳以上の方を対象に、年間を通して様々な分野の学習をします。	5月～3月
大沢地域防災講座	地域の防災について実践的な講座を開催します。	6月～3月
スポーツで地域交流 「川前・大沢グラウンドゴルフ交流会」	川前地区と大沢地区の住民が、グラウンドゴルフを通じて親睦と交流を図ります。	9月
大沢市民まつり	地域住民、学校、サークル等の活動発表と交流の場としてのおまつりを、実行委員会ともに行います。	10月
大沢・川前地域交流ネット あがれ！天旗	今年度10周年を迎える風あげを開催し、大沢・川前両地区の交流と活気ある地域づくりを目指します。	令和5年 1月15日
インリーダー研修会	子ども会のリーダーと世話人を対象にした研修会です。	令和5年 2月4日

※諸事情により開催時期や内容の変更、または講座が中止となる場合があります。最新の情報は市民センター窓口、またはセンターだよりなどでご確認ください。

申込の際にお預かりした個人情報、公民館における新型コロナウイルス感染症予防ガイドラインに基づき、必要に応じて保健所などの公的機関に提供される場合があります。

受講生募集

大沢農学校 受講生募集のお知らせ

季節ごとの野菜の作り方を学び、市民センターの畑でボランティアとして活動してみませんか？

開講日：令和4年4月22日（金）

9：30～12：00

おおむね月2回金曜日、年間13回程度

対象：成人20人

材料費：2,000円

申込み：4月15日（金）午前9：30～先着順

* 材料費を添えて、ご本人が窓口にてお申し込みください。

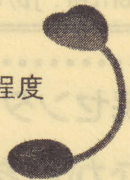

市民企画会議 企画員募集のお知らせ

企画員になって講座を企画してみませんか？
集まった皆さんからのご意見を取り入れて、
講座を企画し、開催します。

対象：成人 5名程度

申込：電話・窓口へ

日程：第1回企画会議

5月26日（木）10：00～11：30

* 2回目以降は1回目に相談の上決定します。

※切：5月10日（火）

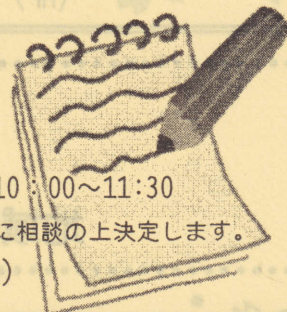

講座レポート

3月3日（木）に令和3年度大沢朗々学園
閉講式と「フルーツとギターによるコンサート」を開催
しました。

今年度も、コンサートを公開講座として、受講生以外
のお申込みを受け入れての開催です。換気のために扉を開
け、音に配慮して暖房を調節するなど、ベストな環境では
ありませんでしたが、仙台フィルハーモニー管弦楽団フル
ート副首席奏者 芦澤暁男さんと、各方面でご活躍のギタ
リスト 佐藤正隆さんの演奏を楽しみに、80人近いお客
様が集まりました。曲の紹介や楽器の紹介も交えてたっぷ
りと演奏していただきました。「感染症が心配で遠出を控
えている中、近場で生演奏を聴く機会が嬉しい。」と何人も
の方に嬉しい感想をいただきました。難しいところはたく
さんありますが、これからも皆様が安心して参加できる講
座運営を心がけたいと思います。

令和4年度の受講生募集中です。60歳以上の方はど
うぞお申し込みください。

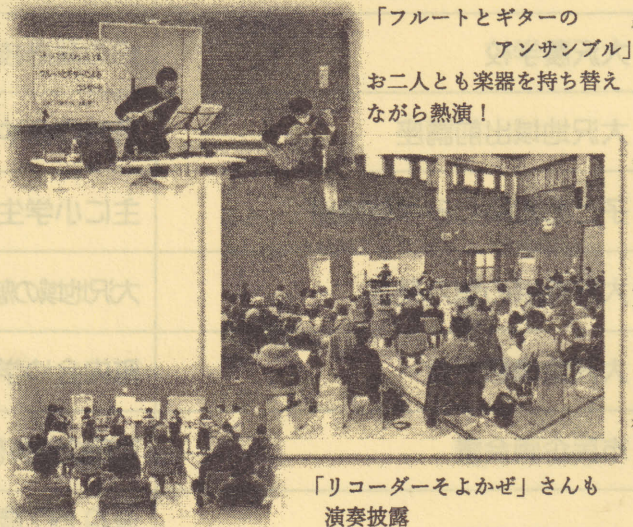

4月の休館日

4日（月）・11日（月）・18日（月）・25日（月）

◎体育館個人利用日について

毎月第2日曜日です。（9:00～21:00）

●4月10日（日）

【2時間大人240円、小中学生120円】

※用具は各自ご持参ください。

※予約はできません。

4月の施設利用申し込み

●6月分抽選確定 4/2（土）～4/9（土）

●6月分空室申込み 4/10（日）～

●6月分抽選申込み 4/16（土）～4/30（土）

資源回収庫の利用について

●利用時間 午前9時～午後4時30分

センター休館日（月曜と祝日の翌日）は利用できませんので、お持ちになる前にご確認ください。

【紙類】①新聞・折込チラシ ②段ボール ③紙パック ④雑誌 ⑤雑紙

※それぞれ分別して、ひもで十文字にしっかりしばってください。（ビニール袋や箱には入れないでください。）
⑥防水加工もしくはコーティングされた紙マークがついた紙製品は、中身を軽く洗って紙袋に入れてください。

【衣類・布類】洗濯して乾かしたもの

※中身の見える透明な袋に入れて、袋の口をしばってください。

☆回収できないもの☆

布団、座布団、カーペット、マットレス、作業服、制服、雨具、革製品

◆このチラシはリサイクルできます◆

大沢広陵ほうかつ通信

『令和4年度もよろしくお願ひいたします』

『高齢者の運転』を考える②

「運転技能向上トレーニング・アプリ」を体験しました！！



みなさんは「運転技能向上トレーニング・アプリ」をご存じですか？東北大学加齢医学研究所の川島隆太教授と仙台放送により共同開発されているものです。

ドライバーの事故は脳機能の低下が原因と考えられています。人生100年時代人生120年時代がくるといわれる昨今、「安全運転寿命」を延ばすためにはどうすればよいか、研究に基づき開発されたものだそうです。

「ぜひ1度体験してみたい！！」と思い、包括職員4名で仙台放送本社におじゃましてきました。

↑写真の○印がアプリのセットトップボックス（本体）です。
TVモニターに接続し、リモコンで操作します。

製品開発をされている仙台放送本社ニュービジネス開発局ニュービジネス事業部の太田茂課長、中井田（なかいだ）遼子様から次のようなお話を伺いました。



『このアプリは2017年から川島隆太教授と共同開発しています。仙台放送は社会実装のお手伝いと報道による普及をしています。』

『実証実験で6週間毎日20分アプリに取り組んだグループと取り組まなかったグループを比較したところ、取り組んだグループに「自動車運転技能」「認知機能」「感情状態」の向上が見られ、効果が実証されています。』

『また、このアプリは現在全国17の自治体（宮城県では白石市、多賀城市）に導入されています。活用の仕方は様々で地域の人々の集まる場に設置したり、介護予防に活用している自治体もあります。民間企業ではタクシー会社や保険会社、運送会社や宅配業車でドライバーや運転機会の多い営業職の運転技能向上の為に活用されています。』

お話の後実際に私達も体験させていただきました。体験した職員は「想像していたよりも難しかった！！その分『できるようになりたい』『もっとやりたい』と向上心が刺激された。」「普段ゲームはしないけどだからこそ楽しめた。ゲームをしない大人世代だからこそこのアプリは効果的だと思う」と感想を話していました。

レンタルは法人の方のみに行っているそうです。基本的に2年契約で、レンタル料は初月のみ2万円、以降月1万円です。ご希望の法人様は

【仙台放送ニュービジネス開発局ニュービジネス事業部 様 (022) 267-1266】
までお問い合わせください。

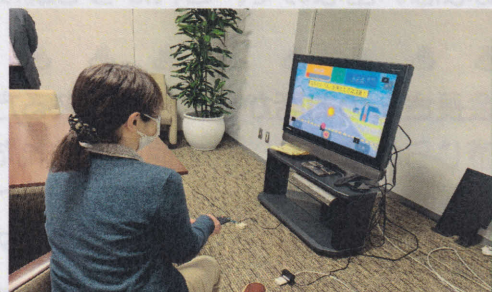

包括
庄子
挑戦
中！！

地域のたからものコーナー

今回は作並にあります「湯のまち作並観光交流館ラサンタ」です。ラサンタは平成22年に開館し、現在作並振興協会により運営されています。作並・新川に観光に来た方々や宮城と山形を往来する方々の休憩所として、地域の方々のつどいの場として大切にされています。お伺いした日にもドライブ途中の観光客の方や、野菜を買いにくる方がたえず訪れていました。作並振興協会会長の庄子勝彦様にお話を伺いました。

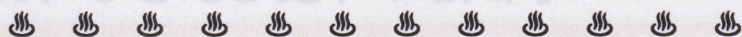

「作並観光交流館ラサンタ」は観光案内所です。観光案内の他にも、パネル写真展を開催したり、地産の朝採れ野菜や地元商店による物販コーナーをもうけて、みなさんに楽しんでいただけるようにしています。お隣には『アルペロカフェ』というおいしいお店もあります。コロナの影響はありましたが、徐々に客足が戻ってきています。」

「その他にも様々なイベントを企画しています。5月から12月の最終日曜日（12月のみ第一日曜日）には『仙山交流市』を開催し、宮城山形の農産物や手作り品を販売します。6月と10月には地元の方がお家に眠っている品物を販売する『ガラクタ市』というフリーマーケットを開催します。」

「冬は12月にしめ縄づくり、1月に雪まつりをはじめました。また毎年ゴールデンウィークには令和2年3月に閉校した作並小学校の卒業生が作った鯉のぼりを飾ります。作並小学校は地域のみなさんの大切な思い出なので、これからも続けていくつもりです。」

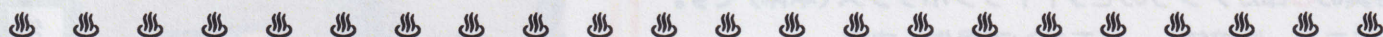

庄子会長さんのお話から、観光で来る方のことも地元の方のこともとても大切に考えていらっしゃる事が感じられました。その他にも訪れた方を楽しませるための工夫がたくさんあります。



ラサンタの
ストリート
ピアノです。
どなたでも
自由に
演奏できます。

ラサンタの
公式キャラクター
『ゴリほっこり』
地元のデザイナー
が制作しています。



ぜひみなさんも訪ねてみてください。イベントはコロナの感染状況により変更になる場合があるそうです。事前にお問い合わせをお願いします。

お問い合わせは 湯のまち作並交流館ラサンタ

青葉区作並字元木 2-7 ☎022-391-4126

ほうかつ通信に無料広告を掲載してみませんか？地域イベント、お店、

サークルのPR等にご利用ください。ご相談は☎399-6154まで。

大沢広陵地域包括支援センター 住所：仙台市青葉区赤坂2丁目16-1

広陵サテライト(広陵地区窓口) 住所：仙台市青葉区字大原新田26-12

電話(共通) 022(399)6154

相談対応日 月曜日から金曜日(祝祭日を除く)8:30~17:30

相談方法 訪問・来所・電話相談にしております。緊急の電話相談は24時間受付しております。





仙台市青葉区内の町内会の皆様へ

ベガルタ仙台ホームゲームご招待のご案内

6月25日(土)にユアテックスタジアム仙台にて開催されるベガルタ仙台 vs モンテディオ山形にて、青葉区内の町内会の皆様を対象に抽選で200組400名をご招待いたします。ご希望の方は5月31日までに下記QRコードから専用フォームにアクセスいただきお申し込みください。抽選後、当選者にはご登録いただいたメールアドレスに引換用のURLをお送りいたします。ぜひこの機会にご家族と一緒にユアテックスタジアム仙台にお越しいただき、ベガルタ仙台への熱い応援をお願いいたします。

【対象試合】

2022 明治安田生命 J2 リーグ 第 23 節 ベガルタ仙台 VS モンテディオ山形

- 日時・場所：2022年6月25日(土) 16:00 キックオフ・ユアテックスタジアム仙台
- 対象者：仙台市青葉区内の町内会の皆様
- 対象席種：クラブで指定した席種となります。
- 価格・席数：無料200組400名
- お申込み締切：5月31日(火)まで
- 当落連絡：6月18日(土)にご登録メールアドレスに配信いたします。

<当選者>

- ・JリーグIDにご登録いただいているメールアドレスにご連絡いたします。
- ・当選メール内の招待QRチケットを取得するためのURLにアクセスしていただき、招待QRチケットを取得してください。
- ・試合当日は取得したご招待QRチケットを入場ゲート端末にかざしてそのままご入場いただけます。

<落選者>落選メール内に結果をご連絡いたします。

- その他：お申し込みの際にはJリーグチケットへの登録が必要となります(会員登録は無料)。

※ご招待のお申し込みは下記よりお願いいたします。

【お申し込みURLとQRコード】

<https://00m.in/S0lax>



《お問い合わせ》

ベガルタ仙台 インフォメーションデスク

TEL: 0570-064-564 / 受付時間: 平日 10:00~18:00 / Email: socio-club@vegalta.co.jp

かわまえじどうかんだより 5月号

開館時間

月～金 9:00～18:00
土 9:00～17:00

休館日

日曜日・祝日・年末年始



〒989-3212 仙台市青葉区芋沢字赤坂 32-19
TEL&FAX 022 (394) 7386



☆各種お知らせはホームページからもご覧いただけます☆

うさぎちゃん・こあらちゃん

合同はじまりの会

今年度1回目のうさぎちゃん(0・1歳)・こあらちゃん(2歳以上)は、一緒に行います。はじめてのおともだちもお久しぶりのおともだちもみんな遊びに来てね!ふれあい遊びや工作などを楽しみましょう♪

☆日 時: 5月19日(木) 11:00 ~ 40分程度

☆対 象: 乳幼児親子 20組程度 先着順

☆申し込み: 直接、またはお電話で。

※受付中です



うさぎちゃん

「春のきせつあそび」

お母さんやおともだちと手形アートやふれあい遊びを楽しみましょう!

☆日時 5月25日(水) 11:00~30分程度

☆対象 0・1歳児親子 8組程度

☆申し込み 直接、またはお電話で児童館まで
※受付中



こあらちゃん

「つくってあそぼう&おたんじょう会」

親子で簡単に作れる工作を楽しみます。4~6月生まれの誕生会もします。

☆日時 6月2日(木) 11:00~45分程度

☆対象 幼児親子 10組程度

☆申し込み 直接、またはお電話で児童館まで
※受付中



【児童館からのお知らせ】

- ・コロナ禍のため自由来館の利用が変更になっています。最新の情報はホームページでもご確認ください。
- ◎乳幼児親子: 平日9時~12時まで 土曜日は全日 来館時には検温・チェックリストの記入をお願いします。水分補給、赤ちゃんのミルクを除き、館内での飲食はできません。
- ◎小学生以上: 土曜日のみ。(「自由来館利用確認書兼同意書」の提出が必要です。)

じどうかんの様子



桜の下で元気に外遊び

児童クラブ始まり会



おはなしクローバー



令和4年度職員紹介

「地域に愛され 笑顔あふれる児童館」を目標に今年度も職員一同がんばります! どうぞよろしくお願いいたします。

○館長 吉田 賢治

○主任 白田 民千代

○児童厚生員

- ・平澤 由美
- ・吉田 麻紀
- ・文屋 仁
- ・栗田 昌子
- ・小野寺 万里子
- ・三浦 由紀夫
- ・太田 愛美

今年度の行事のご案内

☆おはなしクローバー

主に第1水曜日
11:00~
対象：乳幼児親子
10組程度 各回申込み制
地域にお住まいの伊藤さんによるお
話会です。絵本や紙芝居の世界を楽
しみましょう！
※5/11 申し込み受付中



☆ぱんだくらぶ

木曜日（月2回程度）
11:00~11:45
対象：2・3歳児親子登録制
（募集中です！）
1年間を通して親子または
集団での遊びを楽しみます
※5/12「はじまりの会」
5/26「なかよくなるう♪」



おたのしみタイム



主に火・金曜日
11:15~
対象：遊びに来てくれて
いるおともだち
体操・絵本・手あそびなど
を楽しみます。

☆うさぎちゃん

主に水曜日（月2回程度）
11:00 ~30分程度
対象：主に0・1歳児親子8組程度 各回申込制
ふれあいあそびや手遊びなど。毎月体重・身長計測
もします。赤ちゃんとママのお友達づくりの場に♪
※5/19（木）「はじまりの会」
こあらちゃんと合同です。
5/26（水）「春のきせつあそび」



☆こあらちゃん



主に木曜日（月2回程度）
11:00 ~ 45分程度
対象：乳幼児親子10組程度 各回申込制
毎回いろいろな親子遊びをします。
お気軽にどうぞ！
※5/19「はじまりの会」うさぎちゃんと合同です。
6/2「つくってあそぼう&おたんじょう会」

5月のじどうかん

月	火	水	木	金	土	日
						1
2	3	4	5	6	7	8
川前小振休日 自由来館休止				おたのしみタイム		
9	10	11	12	13	14	15
	おたのしみタイム	おはなし クローバー	ぱんだくらぶ はじまりの会	おたのしみタイム		
16	17	18	19	20	21	22
	おたのしみタイム		うさぎ・こあら合同 はじまりの会	おたのしみタイム		
23	24	25	26	27	28	29
川前小振休日 自由来館休止	おたのしみタイム	うさぎちゃん	ぱんだくらぶ なかよくなるう♪	おたのしみタイム		
30	31					
	おたのしみタイム					

※上記の行事カレンダーは4/21現在の予定になります。変更がある場合は、ホームページでその都度お知らせいたします。

※このチラシはリサイクルできます。紙類として分別しましょう。

令和4年度

総 会 資 料

日時 令和4年4月24日（日） 午後7時00分

場所 川前コミュニティセンター・ホール

回 覧											

川前地区連合町内会

令和4年5月吉日

高野原おおぞら子ども会育成会
会長 齊藤 智美

高野原おおぞら子ども会 廃品回収へのご協力をお願い

日頃より子ども会の活動について、ご理解をいただき誠にありがとうございます。また、廃品回収のステーション回収および分別へのご協力に心から感謝申し上げます。5月及び今後の廃品回収開催日は下記のとおりです。今月もご協力のほど、何卒よろしく願いいたします。

5月27日(金曜日)

布類

洗濯に透明な
ポリ袋に入れ出す

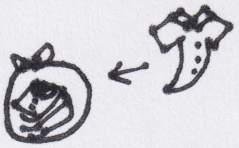

もう着ないから
捨てよう

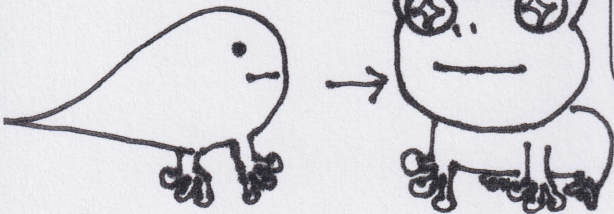

※雨天決行・中止はありません

8:30までにお近くの
ゴミ集積所へお出してください

今後の廃品回収実施日(毎月第四金曜日)

2022/5/27、6/24、7/22、8/26、9/23、

10/28、11/25、12/23、2023/1/27、2/24、3/24

お問い合わせ先 担当 菅原 ()